الادارة والتحرير
١٠ نهج روما - تونس
الهاتف ٢٥٨٨٥٧
الحساب الجاري بالبريد ٩٠٥٣

وقل اعملوا فسيرى الله عملكم ورسوله والمؤمنون

العمل

لسان الحزب الحر الدستوري التونسي

الاحد ٢٣ جمادى الاولى ١٣٧٧ - ١٥ ديسمبر ١٩٥٧
سنة ٢٣ — سلسلة جديدة — عدد ٦٦٧

الاشتراكات بتونس
عن سنة ٤٥٠٠ فرنك
عن ستة اشهر ٢٣٠٠ »
عن ثلاثة اشهر ١٢٠٠ »
للاعلان، تخابروا مع قسم الاعلانات «العمل»

٨ صفحات
١٥ فرنكا بتونس
٢٠ فرنكا بالمغرب

رؤساء دول حلف الأطلسي يحلون بباريس

استعدادا لغد افضل

باريس تستقبل الرئيس ايزنهاور استقبالا حارا

تفتتح غدا بباريس ندوة الحلف الاطلسي المنتظرة . وستنعقد في مستوى رؤساء حكومات الدول الحليفة وفي مقدمتها الرئيس ايزنهاور الذي تجشم مشاق السفر الى باريس رغم حالته الصحية المتداعية . ولقد حدثتنا برقيات الانباء عن الاستعدادات والاجراءات التي اتخذتها السلطات الفرنسية حتى تنعقد هذه الندوة على اكمل الوجوه .

وذهبت الوكالة المركزية الى القول ان عدد رجال الشرطة الفرنسيين الذين سخرتهم ادارة الامن يفوق بكثير عدد الجماهير المحتشدة في احياء باريس على طول الشوارع التي يسلكها الاقطاب الغربيون بعد نزولهم اما في مطار اورلى او في المحطات الرئيسية الباريسية .

وبينما تتجه انظار العالم الحر الى هذه الندوة التي تعلق عليها آمال كبيرة في سبيل الوصول الى حل لمشكلة التسلح الذرى الفتاك يصرح مستر بيفان زعيم المعارضة البريطانية بانه « يتحتم على ندوة الاطلنطي الا تقتصر ابحاثها في الطريقة التي سيرد بها الغرب على الصواريخ والكواكب الصناعية الروسية بل يجب عليها ان تعمل لمقاصد النفع واجدى » .

وصول رؤساء الحكومات الاطلسية الى باريس

وتواترت البرقيات في وصف توافد المندوبين الدوليين على باريس سواء عن طريق الجو او عن طريق السكة الحديدية . وقد ذكرت بالخصوص وصول مستر **ديفان باكر رئيس الحكومة الكندية** والسيد **عدنان مندريس رئيس حكومة تركيا** وهو في الوقت نفسه متحدث باسم اعضاء حلف بغداد . والجدير بالملاحظة هنا ان السيد عدنان مندريس تحادث في مطار اسطنبول صباح الامس مع السيد نوري السعيد رئيس حكومة العراق سابقا والمظنون انهما تباحثا في شان الندوة الاطلسية .

وفي الساعة العاشرة صباحا **نزل رجال الصحافة الاميركيون** المعتمدون لدى البيت الابيض . وبعد ذلك بنحو عشرين دقيقة كان وصول **مستر هارولد ماك ميلان رئيس حكومة بريطانيا** الى «محطة الشمال» بطريق السكة الحديدية . وعلى اثره وصل **المستشار ادناور رئيس حكومة المانيا الغربية** وخصص الراسلون

البقية على ص ٤ عمود ٥

المحادثات التمهيدية لمؤتمر حلف الاطلسي

باريس : في ١٤ ديسمبر (ا - س - ب)

جرت امس - السبت - محادثات تمهيدية لمؤتمر الحلف الاطلسي الذي يبدأ اشغاله صباح الغد ، وذلك بعد ان حل عدد كبير من الوزراء الاجانب بباريس استعدادا للمشاركة في المؤتمر .

وقد تباحث مساء امس مسيو (كريستيان بينو) وزير خارجية فرنسا ومسيو (فون برانتانو) وزير خارجية المانيا الفيدرالية اثناء مأدبة غداء اقيمت بسفارة المانيا .

وتحادث مستر ماك ميلان رئيس حكومة بريطانيا مع مستر فوستر دولس وزير خارجية اميركا .

غايار وبيلا يدرسان قضية الجزائر

كما تحادث مسيو فيليكس غايار رئيس حكومة فرنسا مع السنور بيلا وزير خارجية ايطاليا ومساعد رئيس الحكومة مدة ساعة وعشرين دقيقة ،

وصرح اثرها الوزير الايطالي بانه قد سر لمقابلة رئيس وزراء فرنسا الجديد وبانه درس معه الخطوط الرئيسية للقضايا التي ستثار في مؤتمر الحلف، ولاحظ ان الحكومتين الايطالية والفرنسية تتفقان في كثير من النظريات وانه قد بحث قضية الجزائر من ضمن القضايا الاخرى .

مقابلات اليوم

ويتقابل اليوم مستر ماك ميلان رئيس حكومة بريطانيا مع الرئيس ايزنهاور ، ويتباحث بعد الظهر مع المستشار ايدناور

وفي يوم الاثنين يستقبل مسيو فيليكس غايار بقصر ماتينيون المستشار ايدناور لتناول طعام الغداء على مائدته .

والمتوقع ان تجرى محادثات اخرى عامة بين مختلف رؤساء حكومات الدول الاعضاء في الحلف وبين وزراء خارجيتها اثناء ايام انعقاد المؤتمر .

بولغانين يوجه رسائل انذار جديدة

بينما تواصل الصحافة والاذاعة الروسية تهجماتها على الحلف الاطلسي

موسكو - في ١٤ ديسمبر - (وكالات الانباء) : اتصلت حكومات كندا والنرويج واليونان ولوكسمبورغ وتركيا بانذارات جديدة من الماريشال بولغانين رئيس وزراء السوفيات ، وذلك في نطاق الحملة التي شنها في هذا الاسبوع على الدول الاعضاء في الحلف الاطلسي بمناسبة انعقاد مؤتمر الحلف بباريس يوم الغد ، كما واصلت الصحف والاذاعة في موسكو تهجماتها على هذا المؤتمر الذي وصفته بانه سيكون عاملا لبعث الدول على مضاعفة تسابقها الى التسلح ،

ولم يقتصر الماريشال بولغانين على توجيه الرسائل الى دول الحلف بل راسل عددا كبيرا آخر من رؤساء الحكومات الخارجة عنه .

رسائل الماريشال بولغانين

سلم امس - السبت سفير الاتحاد السوفياتي (باوتاوا) رسالة الى مسيو (ديافنباكر) رئيس حكومة كندا رسالة موجهة من الماريشال بولغانين ، وكان رئيس الحكومة الدانماركية يتاهب لمغادرة عاصمة بلاده قاصدا باريس للاشتراك في مؤتمر الحلف .

وقد ابت الدوائر الرسمية الكندية الادلاء باي تصريح حول فحوى هذه الرسالة .

وسئل الرئيس الكندي عن الهجوم الذي يشنه الكرملين منذ ايام على الحلف الاطلسي فقال : ان هذه الرسائل لن يكون لها اي تاثير في سير المناقشات ، فهي محض دعاية .

رسالة الى النرويج

واما الرسالة التي وجهها الماريشال بولغانين الى رئيس حكومة النرويج فقد روت وكالات الانباء انها حوت انذارا جديدا وتحذيرا من النتائج التي قد تنجر للنرويج في حالة ما اذا وافق على استخدام ترابه قاعدة لشن العدوان .

وقال الماريشال بولغانين ان النرويج تكون قد بذلت مجهودا جبارا في سبيل اعادة الهدوء الى نصابه في جميع انحاء العالم وفي سبيل تدعيم اركان السلام العالمي

ورسالة الى لوكسمبورغ

اتصل امس مسيو (جوزيف بيخ) رئيس حكومة لوكسمبورغ برسالة من الماريشال بولغانين

ما زالت بصدد الترجمة ، الا ان الاوساط المطلعة تفيد انها تشابه بقية الرسائل التي وجهها من قبل الى مختلف دول الحلف الاطلسي .

ورسالة الى اليونان

وجاء من اثينا ان سفير الاتحاد السوفياتي سلم مسيو (كرامنليس) رئيس حكومة اليونان رسالة من الماريشال بولغانين .

وتحتوى هذه الرسالة على ثلاث عشرة صحيفة وتتعرض الى امهات القضايا الدولية وبصفة خاصة الى المشروع الغربي الرامي الى انشاء قواعد للصواريخ الموجهة باليونان حسبما صرح به السفير السوفياتي على اثر مقابلة مع مسيو (كرامنليس) .

ورسالة اخرى الى تركيا ...

كما اتصل السيد عدنان مندريس رئيس الحكومة التركية برسالة من رئيس وزراء السوفيات ولم يعرف حتى الان فحوى هذه الرسالة ، غير ان الدوائر العليمة تصرح بانها تماثل نصا وروحا الرسائل الاخرى التي

البقية على ص ٤ عمود ١

هل أعد مسيو بينو مشروعا لتكوين حلف للدفاع عن دول الحوض الغربي للبحر المتوسط

واشنطون في ١٤ ديسمبر (ى ب)

تصرح الدوائر العليمة بواشنطون بان مسيو كريستيان بينو وزير الخارجية الفرنسية قد اعد مشروعا يهدف الى انشاء حلف للدفاع عن دول الحوض الغربي للبحر الابيض المتوسط يشمل اقطار الشمال الافريقي الثلاثة واسبانيا وبعض الاقطار الاخرى ،

وتفيد الدوائر ذاتها ان هذا المشروع لن ينجز بصفة رسمية ما دام الاستقرار لم يحصل بافريقيا الشمالية ، الا انه ينص على ان تبقى هذه الاقطار منضمة الى الغرب .

وسيكون الحلف الجديد مرتبطا ارتباطا متينا مع الحلف الاطلسي

وتعتقد الاوساط الاميركية بواشنطون ان اسبانيا لن تتردد في المشاركة في هذا الحلف الدفاعي الجديد حيث انه يضمن لها دوام علاقاتها مع المغرب الاقصى ، ويقف حاجزا امام تسرب الشيوعية الى دول الحوض الغربي من البحر المتوسط .

وتلاحظ هذه الدوائر ان علاقات فرنسا مع اسبانيا في الاونة الراهنة حسنة جدا ، وان اسبانيا تبدي استعدادها الكامل للتعاون مع فرنسا في الحوض الغربي من البحر المتوسط .

لا يزال الرئيس سوكارنو مهيمنا على الموقف

خلافا لما روجته الاوساط الهولندية

جاكرتا - ١٤ ديسمبر

جاء عن وكالة الانباء الفرنسية ان الناطق بلسان القيادة العامة للجيش الاندونيسي كذب امس تكذيبا قطعيا النبأ الذي روجته صحيفة اندونيسية والذي مفاده انه وقع الاعتداء مرة ثانية يوم الاربعاء على الرئيس سوكارنو عند زيارته لجزيرة سورابايا .

وقال الناطق الرسمي ان النبأ الذي نشرته الصحيفة الوطنية - صولوه اندونيسيا - يعتبر وجها من اوجه «حرب الاعصاب» التي يشنها بعض العناصر المناهضة لجمهورية اندونيسيا . واضاف قائلا ان اجراءات مناسبة ستتخذ ضد الصحافي المسؤول والصحيفة المعنية بالامر .

ومن جهة اخرى فقد اخبرت الحكومة الاندونيسية انها ترى من اللازم في الظرف الراهن التصريح بان صحة الرئيس سوكارنو كانت ولا زالت مضطربة منذ امد بعيد وانه لا علاقة لمرضه بالاعتداء الذي وقع عليه في الثلاثين من نوفمبر .

واذاعت وكالة اسيوسيتد بريس من جهتها انباء مفادها ان سفر الهولانديين المقيمين باندونيسيا يتواصل بانتظام وقد غادر الجزر الاندونيسية نهائيا في اليومين الاخيرين ما يقرب من المائتي شخص بين اطفال ورجال ونساء .

وجاء من جاكرتا ايضا ان الشركات الهولاندية باندونيسيا قد دخلت جميعها الان تحت الرقابة الحكومية مباشرة وينتظر ان يطبق هذا النظام على جميع صغار الشركات التجارية والصناعية .

وتصرح الاوساط الحكومية انه ليس هناك داع للخوف من تاثير الازمة الحالية على التجارة الداخلية اذ ان الحكومة قد اتخذت الاحتياطات اللازمة لجلب المواد الاساسية من امم اخرى ومعلوم ان هذه المواد كانت تستورد من هولاندا وحدها

ومن جهة اخرى فقد قررت الحكومة مد سيادتها ونفوذها على كامل المياه الاقليمية لجزر اندونيسيا ونادى المؤتمر الوطني الشعبي الاندونيسي كافة افراد الشعب الى الزيادة في عزيمتهم حتى يتمكنوا من مجابهة اي تطور للحالة الراهنة كما طالب الحكومة بعدم التفاوض مع هولاندا الا اذا قبلت ارجاع غينيا الغربية الى الدولة الاندونيسية .

اما وكالة يونيتيد بريس فقد اخبرت ان الرئيس سوكارنو تراس صباح امس اجتماع مجلس الوزراء ودورة المجلس الوطني الاندونيسي

هذا وقد طالبت النقابات بقبول ممثلين عنها في لجان المراقبة التي تولت ادارة الشركات الهولاندية ومعلوم ان هذه اللجان تضم حتى الان ممثلين عن وزارات الدفاع والفلاحة والشغل .

فخامة الرئيس يواسي جلالة شاه ايران بمناسبة حوادث الزلزال

وجه فخامة الرئيس الحبيب بورقيبة برقية الى جلالة محمد رضا بهلوي شاه ايران بمناسبة حوادث الزلزال الخطيرة التي حلت بارض ايران وذهب ضحيتها ١٢٨٧ شخصا وهذا نص البرقية :

جلالة محمد رضا بهلوى

طهران (ايران)

لقد علمت بتاثر عميق بنبا الزلزال الذي وقع بمناطق الشمال الغربي من ايران

وبهذه المناسبة الاسيفة اود ان اعبر لجلالتكم وللشعب الايراني ولعائلات ضحايا هذه الكارثة باسمي الخاص وباسم الحكومة والشعب التونسي عن عطفي الكامل .

الحبيب بورقيبة
رئيس الجمهورية التونسية

ارتجاج الارض في ايران

يتسبب في قتل ١٢٨٧ شخصا

طهران في ١٤ ديسمبر (رويتر)

صدر امس بلاغ في طهران افاد ان عدد ضحايا الزلزال الذي جزى اخيرا في المنطقة الشرقية من ايران بلغ عددهم الفا ومائتين وسبعة وثمانين شخصا قتلوا جميعا . اما الذين باتوا دون ماوى فيقدر عددهم بالالاف .

هذا وقد اسرعت السلطات بالنجدات الاولية وقد اشرف عليها والى منطقة « فارسانج » المنكوبة

السيد محمد المصمودي يعود الى باريس

بلغراد - في ١٤ ديسمبر - (ف ب) استقل السيد محمد المصمودي سفير تونس بباريس ووزيرها المفوض ببلغراد القطار اليوم من العاصمة اليوغوسلافية عائدا الى باريس بعد ان قضى عدة ايام ببيوغوسلافيا قدم اثناءها اوراق اعتماده للماريشال تيتو رئيس الدولة اليوغوسلافية .

وزيرا مالية تونس وفرنسا

يدرسان المشاكل الاقتصادية بين البلادين

باريس - ١٤ ديسمبر (ا.س.ب) تناول السيد الهادي نويرة وزير المال للجمهورية التونسية الذي حل البارحة بباريس طعام الغداء اليوم على مائدة زميله الفرنسي مسيو فليملان . واستعرض الوزيران جميع المشاكل الاقتصادية والمالية القائمة بين فرنسا وتونس . وقد يكون من بين هذه المشاكل : توظيف المساعدة المالية الفرنسية لتونس وامكانية احداث معهد تونسي لضرب العملة .

وستعقد جلسات عمل اخرى بين الوزيرين بوزارة المال الفرنسية في اوائل الاسبوع القادم .

هذا وينوى السيد الهادي نويرة المكوث في العاصمة الفرنسية الى يوم الاربعاء المقبل .

اللجنة السياسية للامم المتحدة تصادق على لائحة تخص التعايش السلمي

(طالع ص ٤)

الموجز

تضم باريس الان اقطاب الدول الغربية الذين قدموا اليها بمناسبة انعقاد مؤتمر الحلف الاطلسي بها . وفي مقدمتهم الرئيس ايزنهاور الذي خصصت له العاصمة الفرنسية استقبالا حارا ، ويخف لاستقباله بمطار (اورلى) مسيو رونى كوتى رئيس جمهورية فرنسا . (ص - ١ -)

محادثات تمهيدية

يفتتح رؤساء الدول الغربية فرصة اقامتهم بباريس فيجرون محادثات هامة حول القضايا السياسية العامة وبصفة خاصة حول المشاريع التي ينوون تقديمها الى المؤتمر بشان التسليح - (ص - ١ -)

السوفيات يهاجمون

توالى الصحف والاذاعة الروسية في موسكو تهجماتها على الحلف الاطلسي وتهدد بعض الدول المنضوية تحت لوائه وتتوعد البعض الاخر ، كما يواصل المريشال بولغانين توجيه انذاراته الى كندا والنرويج واليونان وتركيا . (ص - ١ -)

الحالة في اندونيسيا

يواصل الرئيس احمد سوكارنو رئيس الجمهورية الاندونيسية نشاطه السياسي ، ويعلن هيمنته على الموقف بالبلاد بالرغم عن الشائعات الرائجة في الاوساط الهولاندية (ص - ١ -)

جلالة ملك المغرب

ينهي زيارته الى اميركا

عاد جلالة الملك محمد الخامس ملك المغرب الى الرباط بعد ان قضى ثلاثة اسابيع بالولايات المتحدة الاميركية زار خلالها عدة ولايات والقى خطابا امام الجمعية العامة للامم المتحدة . (ص - ١ -)

حوادث الزلزال

افادت المعلومات الاخيرة ان الزلزال الذي اصاب ايران قد اسفر عن مقتل ١٢٨٧ نسمة وعن تهديم عدد كبير من البناءات ، وقد وجه فخامة الرئيس الحبيب بورقيبة برقية بهذه المناسبة الى جلالة شاه ايران (ص ١)

مساعدة الاقطار المتخلفة اقتصاديا

قررت الامم المتحدة انشاء صندوق خاص لمساعدة الامم المتاخرة اقتصاديا واجتماعيا (ص - ٤ -)

- اقرا -

- اسماء المتحصلين على الجنسية التونسية (ص ٣)
- الفن لمن ؟ (ص ٥)
- في ميزان العدل (ص ٥)
- المراة الحديثة (ص ٦)

ادى مستر فوستر دالس وزير خارجية امريكا زيارة الى الرئيس ايزنهاور قبل سفره الى باريس يوم الخميس الماضي . ونشاهدهما في هذه الصورة يتحدثان حول جدول اعمال ندوة حلف الاطلنطي المعين عقدها ليوم الغد .

جلالة محمد الخامس يغادر أمريكا

ويصل الى المغرب

نيويورك في ١٤ ديسمبر (وكالات الانباء) بارح جلالة محمد الخامس مطار نيويورك في الليلة الماضية عائدا الى بلاده على متن طائرة عسكرية امريكية ذات اربعة محركات . وكان في توديع الملك بالمطار عدد كبير من ممثلي الجالية المغربية بالولايات المتحدة ومن الشخصيات الرسمية المغربية والامريكية وفي مقدمتها مدير التشريفات في القصر الابيض الذي سلم للملك في المطار خطابا من الرئيس ايزنهاور يعبر فيه عن ابتهاجه وغبطته باستقبال ضيفه الكريم في الولايات المتحدة واغتنامه فرصة التحدث اليه .

ورد جلالة الملك على خطاب الرئيس الامريكي ببرقية وجيزة اكد له فيها سروره وابتهاجه هو الاخر بزيارة الولايات المتحدة والاتصال برئيسها . وتمنى السعادة والرخاء للشعب الامريكي . ثم خص الصحفيين بتصريح قصير شكر فيه الامة والسلطات الامريكية على احتفائها به وتوفيرها له جميع شروط الراحة والاستجمام

كما تسلم جلالة الملك في المطار برقية من السيد محمد يزيد باسم جبهة التحرير الوطني الجزائرية تشكره فيها عن المساعي الموفقة التي قام بها والمجهودات الجبارة التي بذلها لتسوية المشكلة الجزائرية .

ثم ركب جلالته الطائرة مصحوبا بابنه عبد الله وبناته الاربع . وبعد قليل حلقت الطائرة مودعة نيويورك . ثم تلتها طائرة اخرى تابعة لشركة فرنسا الجوية تقل ما بقي من حاشية الملك والهدايا التي وهبت له ولبناته .

هذا وورد من الرباط ان الطائرة التي تقل جلالته قد نزلت بالمطار في الساعة الرابعة والربع بعد الظهر . وكان في استقبال جلالته

البقية على ص ٣ عمود ٣

تشكيل حكومة جديدة

في العراق

اعلن السيد وهاب مرجان رئيس حكومة العراق الجديدة انه فرغ من تشكيل حكومته التي ستضم اربعة عشر وزيرا

وصرح رئيس الحكومة العراقية الجديدة بانه سيتقدم يوم الثلاثاء القادم الى البرلمان لطلب التزكية .

التقدم الروسي في ميدان الاسلحة الحديثة

لندرة في ١٤ ديسمبر (ا ب) اخبرت وكالة اسوسيتيد بريس نقلا عن الاذاعة الروسية ان مصانع الطائرة السوفياتية انتجت في الاسبوع الفارط طائرة نفاثة تجاوزت سرعتها الالفي كيلو ميترا في الساعة ووصف المتحدث الروسي شكل هذه الطائرة (الوليدة) فقال انها تشبه السهم .

وصرح سائقها عند انتهائه من التجربة الاولى بان هذه الطائرة يمكنها تجاوز سرعتها هذه بكل سهولة في المستقبل

أنباء الجمهورية

اليوم

الاحد ١٣ جمادى الاولى ١٣٧٧ هجرى
١٥ ديسمبر ١٩٥٧ ميلادى
٢ دجنبر ١٣٧٢ اعجمى
الشروق ٧ر٢٢ الغروب ٥ر٠٦

الرمادة الاسلامية

الصبح ٧ر٢٣ الظهر ١ر١٥
العصر ٢ر٥١ المغرب ٥ر٠٦
العشاء ٦ر٣٦

الطقس

سماء متقلبة ٠
مطر عارض خصوصا بالمناطق الشمالية
حيث تهب ريح معتدلة من الجنوب الغربى
سماء صافية بالمناطق الجنوبية حيث
تهب رياح رملية ٠
درجة الحرارة فى استقرار
وقد سجلت فى الساعة الرابعة من
ظهر الامس فكانت كما يلى :
تونس ١٤ ـ الجزائر وروما ١٧ ـ
الرباط ١١ ـ لندن ٥ ـ باريس ٦

المباريات

الساعة ـ ١٩١
برقيات ـ هاتف ـ ١٤
قسم الايقاظ ـ ١٢
الارشادات ـ ١٢
رجال المطافى ـ ١٩٨
الهلال الاحمر التونسى ـ ٢٢٠ـ ٢٦٠
الشرطة المتواصلة ـ ٠٣٠ ـ ٢٥٨
بوليس النجدة ـ ١٩٧
طبيب ـ قابلة ـ ممرض ـ ١٩٧
مستشفى شارل نيكول ـ ٩١٧ ـ ٢٦٠
مستشفى الرابطة ـ ٠٧٥ ـ ٢٦٤
مستشفى الحبيب ثامر ـ ٧٩٤ ـ ٢٤٧
المستشفى الصادقى ـ ٠٥١ ـ ٢٦٠

نشاط الطيران

الخطوط الجوية التونسية
السفر : تونس ـ عنابة ـ الجزائر ٧ر٣٠
الوصول : الجزائر ـ عنابة ـ تونس ١٨ر٣٥
الخطوط الجوية الفرنسية
يوم الاحد
السفر : تونس ـ مرسيليا ـ باريس ١٦ر٠٠
الوصول : باريس ـ مرسيليا ـ تونس ١٣ر٥٠
الجزائر ـ تونس ١٦ر٣٠
يوم الاثنين
الوصول : مرسيليا ـ تونس ١٥ر٠٠
الجزائر ـ قسنطينة ـ تونس ١٧ر١٥
السفر : تونس ـ مرسيليا ١٦ر١٥
تونس ـ الجزائر ٩ر١٥

الصيدليات

كامل يوم الاحد
بو حاجب ـ ٥٧ مكرر نهج الحلفاوين
قندولفو ـ ٤٠ نهج الجزيرة
قريمالدى ـ ١ نهج تركيا
الحجرى ـ ١٧ شارع فرنسا
لوسيانى ـ ٣ شارع قرطاج
شمامة ـ ١٢٣ شارع باريس
قرتار ـ ٤١ نهج سيدى البشير
وزان ـ ٥٩ شارع لندرة
الصيدليات المفتوحة ليلا
حتى منتصف الليل
صيدلية عبد المولى ١٣ نهج الجزائر
صيدلية البحرى باب المنارة
صيدلية بوحيزة ٢٩ شارع باريس
صيدلية الحجرى ١٧ شارع فرنسا
صيدلية ثانى ٣٤ شارع باريس
كامل الليل
صيدلية داوود ١١٠ نهج باب سويقة
صيدلية لوسيانى ٣ شارع قرطاج

استقبالات السيد وكيل كاتب الدولة للشباب والرياضة

استقبل السيد وكيل كاتب الدولة للشباب والرياضة صبيحة يوم الخميس ١٣ ديسمبر الدكتور كلوديون خبير المنظمة الدولية للتغذية لدى الحكومة التونسية

وقد دار الحديث حول التحسينات التى يمكن ادخالها على طعام الاطفال بمراكز الطفولة ٠

مقاومة الأمية

بسيدى فتح الله

تعلم شعبة سيدى فتح الله كافة الراغبين والراغبات فى التعلم انها افتتحت دروسا لمقاومة الامية وعليهم بترسيم اسمائهم بنادى الشعبة

بشعبة الحدائق

قررت شعبة الحدائق الدستورية القاء دروس لمكافحة الامية فترجو ممن يهمهم الامر تسجيل اسمائهم بناديها ١٥ نهج كليبار تونس

بشعبة الحمامات

افتتحت شعبة الحمامات الدستورية خمسة اقسام لرفع الامية احتفلت الشعبة بفتحها يوم الجمعة الماضى وهى تطلب من الاميين تسجيل اسمائهم بناديها حتى يتمكنوا من رفع الجهالة عنهم ٠

بصلامبو

تحيط شعبة صلامبو كافة الاميين علما انها افتتحت دروسا لمقاومة الامية بناديها بمستوصف على باش حانبه وتطلب من كافة الاميين بمنطقتها تسجيل اسمائهم بالمكان المذكور

بشعبة مقرين

شرعت شعبة مقرين الدستورية فى حملتها ضد الامية وهى تهيب بالاخوان الراغبين فى التعليم للاتصال بالنادى المركزى للشعبة لتسجيل اسمائهم

بشعبة بن عروس

قررت شعبة بن عروس القاء دروس لمقاومة الامية وترجو ممن يهمهم الامر تسجيل اسمائهم بناديها المركزى الكائن بشارع الجمهورية ببن عروس

بشعبة سيدى ثابت

تقوم شعبة سيدى ثابت بحملتها ضد الامية وتطلب من كافة الاميين بمنطقتها تسجيل اسمائهم بناديها ٠

بشعبة العقبة

تبدا شعبة العقبة الدستورية فى القاء دروس مكافحة الامية يوم ١٦ ديسمبر ١٩٥٧ وترجو من الراغبين فى التعليم تسجيل اسمائهم بناديها المفتوح كامل الاسبوع عدا الجمعة والاحد

بشعبة القصيبى

قررت شعبة القصيبى القيام بدروس محو الامية ابتداء من ١٥ ديسمبر الحال فعلى الراغبين فى التعليم الاتصال بنادى الشعبة لتسجيل اسمائهم

بالكبارية

افتتحت شعبة الكبارية دروسا ليلية لمكافحة الامية وترجو من كافة الاميين بالمنطقة تسجيل اسمائهم بناديها مساء كل يوم من ٦ الى ٨

مدرسة الشعب

اللجنة الجهوية لشعبة اولاد مدين

الرئيس الشرفى السيد المعتمد محمد الكافى ـ الرئيس المباشر عمر بن خميس كاهيته محفوظ بن عثمان ـ الكاتب العام على بن محمود بن حسن ـ امين المال على بن شعبان ـ كاهيته محمد الحبيب الامام اعضاء الطاهر بن الهادى ـ بشير بلحاج العادل البوسالمى ـ معمر بن محمد العيد الكافى

المحاضرات

الاختصاصى العالمى دينبياس يحاضر على منبر قدماء الصادقية

تنظم جمعية قدماء المدرسة الصادقية وجمعية المهندسين التونسيين يوم الخميس ١٧ الجارى على الساعة الخامسة والنصف مساء بقاعة الرابطة الفرنسية نهج تيار بتونس اجتماعا يلقى اثناءه الاستاذ دينبياس الاختصاصى العالمى التابع لمنظمة الاونيسكو محاضرة عنوانها :

« الطاقة النووية ١٩٥٧ ـ ٥٨ »

الدخول حر

تشغيل العمل

البقاء لله

انتقل الى رحمة ربه السيد احمد بن محمد الفلاح الساكن بنهج الرابطة رقم ٨٧ بتونس وسيحتفل بتشييع جثمانه فى الساعة التاسعة من صبيحة اليوم (الاحد) الى مقبرة الزلاج فنعزى فيه اخويه السيدين الشاذلى ومصطفى وابناء اخيه رشيد وصلاح الدين وتوفيق ٠ فله الرحمة

الله اكبر

انتقل الى رحمة الله تعالى المنعم الحاج عمر بريمة وسيحتفل بتشييع جنازته الى مقبرة آبائه على الساعة الحادية عشرة من هذا اليوم وذلك بمنزله الكائن ببنى خلاد ٠

ونحن نعزى فيه حفيده للاخ السيد عثمان بريمة الموظف بوزارة الخارجية وكذلك بقية آله وذويه داعين لهم بالصبر والسلوان وان يسكن الله الفقيد فراديس الجنان ٠

مصحة الحكيم الطبيب حشيشة
بمنزل بورقيبة

يعلم الدكتور حشيشة حرفاء المحترمين بان مهامه المتعلقة بالصحة العامة وتفقد المدارس تشغله عن مباشرة عياداته كل صباح ٠ ولهذا فهو يباشر الفحص بمكتبه مساء من الساعة الثانية الى السابعة

ومراعاة لمصلحة السكان فهو يترك مكتبه مفتوحا كامل اليوم للوعود والعلاج البسيط ٠

بقالورى لافايات
GALERIES LAFAYETTE

للرجال : مواد رفيعة
روب دى شامبر امبر صوف ٤ الوان ٥٩٥٠
فيستات داخلية امبر ٤ الوان ٤٥٠٠
افصلة نيلون فانتيزى ٢٩٥٠
بيجاما فلانيل فانتيزى ١٢٠٠

هذه السيارة التابعة لكتابة الدولة للصحة مجهزة بالات للفحص الكهربائى ،وهى معدة للتجول فى جهة مدنين والانحاء النائية من الجمهورية لفحص المواطنين الذين ليس لهم مستشفيات ٠

أسماء المتحصلين على الجنسية التونسية بمقتضى أوامر ٢٨ نوفمبر ١٩٥٧

السادة

ـ الحاج محمد ابن الحاج الحسين ايدير المولود خلال عام ١٨٨٦ بتونس
ـ عمر بن سالم السلمى المولود خلال عام ١٨٩٨ بتونس
ـ محمد عبد العزيز بن حسن الحنفى المولود خلال عام ١٨٩٩ بتونس
ـ محمد بن احمد بن مصطفى بن منادى المولود خلال عام ١٨٩٩ بتونس ٠
ـ عبد الله بن عبد القادر بن محمد الخبازى المولود خلال عام ١٩٠١ بتونس
ـ البشير بن مصطفى بن على قلاتى المولود فى ٢٨ جوان ١٩١١ بتونس
ـ محمد الهاشمى بن احمد المحمودى المولود فى ١٣ ديسمبر ١٩١٣ بتونس
ـ محمد بن احمد بن على منوبه المولود فى ١١ جانفى ١٩٢٠ بتونس
ـ محمد بن حسن بن زروق البركوكشى المولود فى ٢٥ جويلية ١٩٢٠ بتونس
ـ محمد (بالفتح) حافظ جوفر بن محمود ابن الحاج محمد المبزع المولود فى ١٢ جويلية ١٩٢١ بتونس
ـ بلقاسم بن خميس ابن العربى الدرويش المولود فى ١١ اكتوبر ١٩٢٣ بتونس
ـ سالم بن مفتاح العوانى المولود فى ٢٢ افريل ١٩٢٨ بتونس
ـ البشير بن محمد بن بكر بن محمد الصالح المولود فى ٣ افريل ١٩٣٠ بتونس
ـ مالك بن رابح بن محمد الصالح الملوكى المولود فى ٥ جانفى ١٩٣١ بتونس
ـ محمد بن الكيلانى قديس المولود فى ٩ ديسمبر ١٩٣١ بتونس
ـ رضا بن عبد الرحمان بن محى الدين العثمانى المولود فى غرة مايه ١٩٣٢ بتونس
ـ عمر بن البشير ابن الحاج عمر بن العايب المولود فى ١٧ جانفى ١٩٣٤ بتونس
ـ المنجى بن محمد حريقة المولود فى ٥ مايه ١٩٣٤ بتونس
ـ صالح بن احمد المدعو الطاهر بن محمد الرمضانى المولود فى ١٣ سبتمبر ١٩٣٤ بتونس
ـ رضا بن الحبيب دامرجى المولود فى ١٤ نوفمبر ١٩٣٤ بتونس
ـ رشاد بن سليمان الصحراوى المولود فى ٤ فيفرى ١٩٣٦ ببارد و
ـ محمد بن على بن عوده المولود فى ٢٦ جوان ١٩٢٣ باريانة
ـ الشريف بن عمار بن محمد الصالح المولود فى ٩ افريل ١٩٢٤ بحلق الوادى
ـ الشريف بن المختار بعاله بن دبش المولود فى ٤ جوان ١٩٣١ بحلق الوادى
ـ ابراهيم بن بلخير احمد الكرابسى المولود فى ٥ سبتمبر ١٩٣٣ بقرطاج
ـ المختار بن سليمان منوبة المولود فى ٢٩ جويلية ١٩٣٨ برادس
ـ رضا كامل بن محمد بن العيد مناد المولود فى ٢٤ افريل ١٩٣٣ بحمام الانف
ـ المجنى بن محمد بن المبروك بن احسين المولود فى ٤ مارس ١٩٣٥ بحمام الانف
الهاشمى بن الطاهر بن على ابن الحاج عيسى المولود فى ١٠ فيفرى ١٩١٧ بزغوان
ـ المولدى بن البشير بن محمد مبارك بوطمين المولود خلال عام ١٩٢١ بالفحص
ـ محمد بن عمر بن عماره اللموشى المولود فى ٢ جويلية ١٩٢٥ بماطر
ـ الهادى بن خميس ابن الحاج محمد الكبير الدرويش المولود فى ١١ اوت ١٩٣٠ بتينجة ولاية بنزرت
ـ بلقاسم بن محمد بن مصباح بن صالح الزغدودى المولود فى ٤ افريل ١٩٠٣ بسوق الاربعاء
ـ محمود بن ابراهيم سهيل المولود فى ٦ ديسمبر ١٩٣٥ بسوق الاربعاء
ـ محمد بن المكى بن الطاهر ابن الحاج عبد القادر المولود فى ٦ مارس ١٩٢٢ بسيدى عمر ولاية الكاف
ـ بيترو بن ماريانو كانالى المولود خلال عام ١٩٠٨ بالنفيضة
ـ محمد بن محمود ابن الحاج سالم ميمونه المولود فى ١٨ اكتوبر ١٩٠١ بسوسة
ـ احمد بن حسن بن حسين جعفر المولود فى ١٦ سبتمبر ١٩٢١ بسوسة
ـ محمد الحبيب بن المحجوب بن رجب المولود فى ٩ فيفرى ١٩٣٢ بسوسة
ـ الشاذلى بن المحجوب بن رجب المولود فى ١٩ افريل ١٩٣٣ بسوسة
ـ محمود بن محمد بن محمود ميمونة المولود فى ٤ فيفرى ١٩٣٤ بمساكن
محمد بن على جراده المولود خلال عام ١٨٩٣ بالمنستير
ـ رمضان بن عبد القادر مالك المولود فى ٣٩ ديسمبر ١٩٣٦ بالمنستير
ـ صالح بن حسن بن خليفة المدجوب المولود فى ١٥ جانفى ١٨٩٤ بالهدية
ـ صالح بن سالم الزواغى المولود خلال عام ١٨٩٨ بالبقالطة مندوبية المهدية
ـ محمد بن على بن سالم ابن الحاج على تقية المولود فى ١٩ سبتمبر ١٩٠٣ بطبلية مندوبية المهدية
ـ محمد بن عمر الزقنانى المولود فى ١٩ جويلية ١٩٣١ بالبقالطة مندوبية المهدية
ـ الناجى بن عمر الزقنانى المولود فى ١٦ افريل ١٩٢٣ بالبقالطة مندوبية المهدية
ـ محمد المدعو بوراوى بن ساسى بن صالح السبخى شهر قميرة المولود فى ١٥ جويلية ١٩٣٤ بالمهدية
ـ الحبيب بن على بن بلقاسم بن فرحات المولود خلال عام ١٩٢٣ بالقيروان
ـ محمد بن المكى ابن الحاج عبد القادر المولود فى ١١ جوان ١٩١١ بالقصرين
ـ سالم بن على بن حسن حروش المولود خلال عام ١٨٩٤ بقرقنة
ـ مروان بن عبد الله التومى المولود فى ٣١ جويلية ١٩٢٨ بالرملة بقرقنة
ـ محمد (بالفتح) بن بوبكر بن رحومه بن على البيدانى المولود خلال عام ١٨٩٩ بمنزل قابس
ـ محمد عزالدين بن محمد (بالفتح) البيدانى المولود فى ١٨ نوفمبر ١٩٢٩ بقابس
ـ بوبكر بن محمد (بالفتح) البيدانى المولود فى ٧ افريل ١٩٣١ بمنزل قابس
ـ اسماعيل بن يونس بن حميدة المولود فى ٢٧ مارس ١٨٨٦ بالمحبوبين بجربة
ـ احمد بن حسين الغريبى المولود فى ١٢ افريل ١٩١٩ ببوملاح بجربة
ـ الناصر ابن الحاج بوبكر الفهرى المولود فى ٦ جانفى ١٨٩٢ بتوزر
ـ سعيد بن محمد بن عبد الرحمان بن الطاهر الدقاشى المولود فى جوان ١٩١٣ بدقاش
ـ سعد بن محمد سعد الميداوى المولود خلال عام ١٩٢٠ بتوزر
ـ الجيلانى بن عمار بن محمد بن عبية المولود فى ١٩ افريل ١٩٢٦ بتوزر
ـ محمد بن على بن التبرورى المولود خلال عام ١٩١٥ ببلدة قرحن بقزان
ـ على بن سليمان بن عبد الله شبوب المولود خلال ١٩٠٧ بزليطن بالمملكة الليبية
ـ ايليا بن حمانى ميمون المولود فى ٢٨ افريل ١٩٠٥ بطرابلس
ـ عبد الرحمان ابن الحاج احمد الحملاوى المولود خلال عام ١٨٩٤ بتقرت
ـ حمادى العيد بن حمد بن احمد المولود خلال عام ١٩١٩ باولاد الجماعة تقرت
ـ عبد الرحمان بن الطالب محمد بن محمد (بالفتح) المولود خلال عام ١٩٠٧ بزاوية الزقان بتوات
ـ العربى بن محمد بن موسى النائم المولود خلال عام ١٨٩٧ ببلدة تاعرون الوادى بقسنطينة
ـ مقران بن ارزقى بن محمد اوشيح المولود خلال عام ١٨٨٧ تفليلت بالجزائر
ـ الحسين بن محمد بن بلقاسم بوجدره المولود فى ١١ماية ١٩١٠ بالعين البيضاء بقسنطينة
ـ محمد بن احمد بن عبد القادر بتعيشوش المولود خلال عام ١٩٢٥ ببنى سودتقرت
ـ التيجانى بن محمد الزواوى المولود فى ١٢ افريل ١٩٢٩ بفاس بالمغرب الاقصى
ـ عبد المحسن بن محمد الصالح التركى المولود فى ١١ نوفمبر ١٩١٧ بالمدينة (الحجاز)

السيدات :

ـ شاذلية بنت الحطاب العقربى المولودة خلال عام ١٨٩٣ بتونس
ـ بية بنت حمدة بن يوسف المولودة فى ٥ اوت ١٨٩٣ بتونس
ـ عربية بنت عمر السويسى المولودة فى ١٣ اوت ١٨٩٩ بتونس
ـ تراكى بنت المختار خالد المولودة فى ١٤ افريل ١٩٠٠ بتونس
ـ حبيبة بنت حسن ابن الحاج الحسين ايدير المولودة خلال عام ١٩٠٨ بتونس
ـ مجيدة بنت خميس بن العربى الدرويش المولودة فى ٩ مای ١٩١٤ بتونس
ـ ياسمينة بنت محمد بن عمار الرفاف المولودة خلال عام ١٩٢٠ بسوق هراس
ـ بية بنت محمد بن عمار الرفراف المولودة خلال عام ١٩٠١ بالخنانشة مقاطعة قسنطينة

الانسات :

ـ السيدة ابنة الحاج حسن السويسى المولودة ٢٢ جوان ١٩٣٠ بتونس
ـ مامية بنت الطاهر الزمرلى المولودة فى ٦ جانفى ١٩٣١ بتونس
ـ السيدة ابنة الحاج محمد ابن الحاج محمد ابن الشيخ احمد المولودة فى ٢٥ نوفمبر ١٩٣٣ بتونس
ـ الزهرة ابنة الحاج محمد ابن الحاج محمد ابن الشيخ احمد المولودة فى ٧ مارس ١٩٣٥ بتونس
ـ سعاد بنت احمد المحمودى المولودة فى ٧ اوت ١٩٢٩ بالمرسى
ـ منجية ايفون بنت حميدة العمامى المولودة فى غرة جوان ١٩٢٩ بالمرناقية
ـ ناجية جرمين بنت حميدة العمامى المولودة فى ٨ اكتوبر ١٩٣٣ بالمرناقية
ـ صالحة بنت محمد البورى المولودة فى ٢٨ فيفرى ١٩٢٣ بالعطايا بقرقنة
ـ بييرت سوزان بنت فرج الجليزى المولودة فى ١٦ مارس ١٩٣٥ ببلدة تور بفرنسا
ـ حميدة بنت محمد الصالح التركى المولودة فى ١٤ ديسمبر ١٩١٤ بالمدينة (الحجاز)
ـ فاطمة سعاد بنت محمد الصالح التركى المولودة فى ١٩ جانفى ١٩٢٤ بالمرسى

نشاط الحزب

جامعة تونس العاصمة

شعبة المر « قطوفة »
الاجتماع الشهرى

تدعو شعبة المر « قطوفة » التابعة لجامعة تونس العاصمة كافة منخرطيها لحضور الاجتماع الشهرى الذى تقرر عقده مساء الاحد ٥٧/١٢/١٥ على السادسة مساء بناديها المركزى نهج الغنى عدد ٥ مكرر تونس

جامعة الكاف

اجتماع عام بشعبة السرس

قامت جامعة الكاف الدستورية باجتماعات فى كل من شعب السرس وسيدى بورويس والغرفة الجوفية والابار وبوحليمه واللاس ٠

وفى اجتماعها بشعبة السرس فى يوم ١٩٥٧/١٢/٨ تناول الكلمة كل من السادة معتمد الجهة ومفقد الجامعة للشعب ومعتمد النهوض الاجتماعى بالجامعة ومعتمد الشبيبة بها وكانت كلما تهم تجتمع كلها فى وجوب الاتحاد والعمل وطاعة اوامر الحزب وفى نهاية الاجتماع تكونت لجنة مسؤولة عن حظائر الشباب بكامل المنوبية ٠

جامعة تطاوين

اجتماع عام بشعبة الزرقان

فى الواحدة الا الربع بعد ظهر يوم ٨ ٥٧/١٢ وصل وفد من جامعة تطاوين الى مقر شعبة الزرقان حيث عقد هناك فى تمام الواحدة اجتماع عام بمشتركى الشعبة افتتح بكلمة رئيس الشعبة فرحب باعضاء الجامعة وتلاه عميد الشبيبة فتعرض فى كلمته عن مشروع لجنة النهوض الاجتماعى الساعية فى ايجاد مكتب ومصحة بالجهة واخيرا قام الكاتب القار فحث المواطنين على الوحدة والتضامن من وراء حزبهم العتيد والتمسك بسفينة رئيس الجمهورية حتى الوصول الى ساحل الرفاهية والرخاء

اجتماع ثان بشعبة العمارنة

وفى مقر شعبة العمارنة عقد اجتماع ثان بكافة مشتركيها ـ افتتح الاجتماع رئيس الشعبة مرحبا وتلاه السيد احمد البكاى فالكاتب القار والجميع تحدثوا عن انجازات الحكومة فى الداخل والخارج ، فمشروع النهوض الاجتماعى ، فبيان هدف اتصال الجامعة بالجهة ، ثم تعرضوا لقوة الحكومة المستمدة من قوة الشعب ـ وفى الختام طلب المواطنون بالالتفاف حول حزبهم والاقتداء بنصائح رئيس الجمهورية الغالية ٠

اسداء شكر

تتقدم شعبة المعلقة باحر تشكراتها الى كل من اعان مشروع ختان ثلاثة من ابناء الفقراء الذى قامت به الشعبة اخيرا

جامعة قفصة والهمامة

اجتماع عام بشعبة اولاد محمد

عقدت شعبة اولاد محمد الدستورية اجتماعا اخباريا فى يوم ٣ / ١٢ / ١٩٥٧ ضم كافة المشتركين وقد القيت كلمات ارشادية من اعضاء الشعبة المذكورة وفى الختام صادق المجتمعون على لائحة اعلنوا فيها عن تعلقهم المتين بالحزب والحكومة ومساندتهم لاخوانهم الجزائريين ٠

اجتماع عام بشعبة اولاد بوعمران

قامت شعبة اولاد بوعمران الدستورية التابعة لجامعة قفصة والهمامة باجتماع عام يوم ٣ / ١٢ / ١٩٥٧ وقد ضم هذا الاجتماع كافة سكان القرية ٠ وقد القيت كلمات من مسؤولى الشعبة بينوا فيها سياسة الحزب والحكومة ٠٠ وفى النهاية صادق المجتمعون على لائحة يؤيدون فيها سياسة الحزب والحكومة ٠٠ وفى الختام اعلنوا تاييدهم المطلق لسياسة الحزب والحكومة وتاييد كفاح اخوانهم الجزائريين ومساندتهم ٠

اجتماع اخبارى بشعبة اولاد الحاج

عقدت شعبة اولاد الحاج الدستورية اجتماعا اخباريا يوم ٦ ديسمبر ١٩٥٧ بمحضر كافة مشتركى الشعبة ٠٠ وقد تناول الكلمة مسؤولو الشعبة ، وكانت كلماتهم حث المشتركين على اتمام اشتراكاتهم الحزبية والعمل بالاخلاص لمصلحة الوطن ٠٠ وفى الختام صادق المجتمعون على لائحة اعلنوا فيها عن تعلقهم بالحزب وسياسة الحكومة الرشيدة

اجتماع عام بشعبة العيايشة

عقد اعضاء شعبة العيايشة الدستورية اجتماعا عاما فى يوم ٧ ديسمبر ١٩٥٧ بحضور كافة الاهالى ٠٠٠ وقد حث المسؤولون فيه الحاضرين على التعاون والامتثال لاوامر الحزب والحكومة ٠٠ وفى الختام صادق المجتمعون على لائحة يؤيدون فيها اخوانهم الجزائريين فى كفاحهم ويطالبون باحداث مدرسة للتعليم ومستوصف ٠ وبتعبيد الطرقات ٠

اجتماع عام بشعبة سقدال

عقدت شعبة سقدال الدستورية اجتماعا عاما بالاهالى يوم ٥ ديسمبر ١٩٥٧ وقد تناول الكلمة اعضاء الشعبة ٠ وحثوا فيها المواطنين على الاتحاد والتعاون ٠٠ وفى الختام صادق المجتمعون على لائحة اعلنوا فيها عن تاييدهم المطلق لسياسة الحزب والحكومة وتاييد كفاح اخوانهم الجزائريين ومساندتهم ٠

بيع بالمزاد العلنى

فى اليوم السابع عشر من شهر ديسمبر ١٩٥٧ على الساعة العاشرة صباحا بالساحة العمومية ـ ٧ مای ١٩٤٣ ـ بتونس يقع بواسطة الاستاذ قاسم بو شريحة العدل المنفذ ، البيع بالمزاد العلنى «لكميونات» نوع دودج قوة ١٩ زائلة حمل ٧٠٠ كيلو عدد ٧٦٧٠ تونس ٦ على حالة حسنة ، والتى هى من مشمولات فلسة شركة المناجم (اورغا)

الدفع بالحاضر مع المصاريف
المصفى ٠١ كيلار

بينوارات انيقة بيرينى
مولينون ، اصواف ، فيلوتين
باحسن الاثمان بقالورى لافايات
GALERIES LAFAYETTE

تصفية

جامعة الشركات التعاضدية للصناعة التونسية
U.S.C.A.T

تخفيض عام

تقرر تخفيض عظيم ابتداء من يوم ١٦ ديسمبر فى اسعار جميع البضائع المعروضة بمحلات الشركة الكائنة فى :

٤٥ شارع الحبيب بورقيبة ـ تونس
١٠ شارع الجزائر ـ بنزرت

ونسبة التخفيض كما يلى

الشبكة والطريزة ٢٥ بالمائة
الزرابى ١٥ بالمائة
بقية البضائع (فراريش ، جلد ، نحاس فضة الخ ٠٠٠) ٢٠ بالمائة

صدرت اليوم
بومية الجيب
انتاج مكتب الخماسى
السنة الرابعة عشرة
تجديد شامل ، مادة غزيرة

المغرب العربي

موقف القسم الخارجي لمجلس الامة الليبي من الحالة في شمال افريقيا والشرق الاوسط

جرى يوم الاثنين الموافق ٩ ديسمبر ١٩٥٧ الاحتفال بفتح الدورة الثالثة لمجلس الامة الليبي ، وقد ضمن الخطاب القسم الخارجي وهو كما يلي :

« ان حكومتي لعاقدة العزم على الاستمرار في انتهاج سياسة قومية مستوحاة من مصلحة ليبيا ومن مصلحة الوطن العربي الكبير ، وتود ان تؤكد استمرارها في سياسة التعاون الاخوي المثمر مع جميع الدول العربية الشقيقة في المشرق والمغرب تدعيما لميثاق جامعة الدول العربية واستهدافا لاغراضه ، ومن اجل هذا المبدا برمت حكومتي معاهدة اخوة وحسن جوار مع الشقيقة تونس ، وتعمل على استكمال التمثيل الدبلوماسي مع المملكة العربية السعودية وربط علاقات مع كل من المملكة المغربية والسودان . وتقف حكومتي الى جانب الجزائر الشقيق المناضل ولن تتوانى من الاستمرار في تاييده ومساعدته الى ان تتحقق مطالبه المشروعة . ويسر حكومتي ان تعلن ان الاعتداء الاثم الذي تعرضت اليه حدودنا الجنوبية قد جابهته بكل حزم ، وردت الامن والطمانينة الى هذه المنطقة من بلادنا العزيزة . وستجتمع اللجنة المشتركة الليبية الفرنسية للتحقيق في الحادث وتحديد المسؤولية منعا لتكرار مثل هذا العدوان ، وتعتقد حكومتي ان الاستقرار والامن لن يتوطدا في الشمال الافريقي ما لم تحل قضية الجزائر حلا عادلا ، ان حكومتي تؤمن بحق تقرير مصير الشعوب ، ولن تبخل بمساعدة اية امة تختار لنفسها الحرية والانطلاق وهي بهذه المناسبة تحي اتحاد دول الملايو وغانا في عهدهما الجديد ، وترجو ان يتم لغيرهما من الشعوب الاستقلال قريبا . وتعلن كذلك عن ايمانها بان الاستقرار والامن والسلام في منطقة الشرق الاوسط لا يمكن ان يتحققا الا بعد ان يرجع لشعب فلسطين حقه في العودة الى وطنه ، والعيش الحر الكريم ، وتؤكد حكومتي من جديد حرصها التام على الاحتفاظ بالصداقة المتينة التي تربط بيننا وبين الدول الاسلامية وتود ان تنوه بالصلات التقليدية التي تربط ليبيا بتركيا ، وتؤمن ان الجفاء الطارئ بين بعض الدول الاسلامية سيزول وسترجع لتمارس من جديد علاقتها التقليدية الودية ، ويسر حكومتي ان تعلن استمرارها في احترام التزاماتها الدولية ، والتعاون مع الدول الخليقة والصديقة والشعوب الحرة المحبة للسلام من اجل اقرار السلام والامن الدوليين وتلح في حرارة على ضرورة ايقاف التسابق في التسلح والعمل على تدعيم ميثاق هيئة الامم لصالح البشرية . »

حول حجز القاربين الايطاليين على شواطىء تونس

روما – في ١٤ ديسمبر (ا ب) وجه السيناتور جوزاب مولينارى سؤالا كتابيا لوزيرى الخارجية والبحرية التجارية يطلب منهما فيه الاعلان عن المساعي التي بذلاها او سيبذلانها لاطلاق سراح القاربين الايطاليين اللذين حجزتهما سفينة تونسية تابعة لحراسة الحدود في المياه الاقليمية التونسية وعن التدابير التي ينويان اتخاذها لتفادي تكرار مثل هذه الحوادث وضمان حرية الملاحة لسفن الصيد غرب صقلية .

السلط الفرنسية تبحث حالة المستخدمين الفرنسيين في المصالح الشبيهة بالحكومية في تونس

باريس – في ١٤ ديسمبر – (ف ب) : اصدرت الادارة العامة الفرنسية للشؤون التونسية والمغربية اليوم البلاغ التالي : « انعقدت يوم ١٣ ديسمبر ١٩٥٧ بوزارة الشؤون الخارجية ندوة حول مائدة مستديرة برئاسة مسيو جان بادفان المدير العام لادارة الشؤون التونسية والمغربية

وبمحضر مسيو جورج غورس سفير فرنسا بتونس لبحث حالة المستخدمين الفرنسيين بالمصالح الشبيهة بالحكومية في البلاد التونسية ، وامكانية الحاق هؤلاء المستخدمين في المصالح المماثلة لها بفرنسا . وشارك في هذه الندوة ممثلون لمختلف الوزارات والحركات النقابية والمصالح التي يهمها الامر . واسفرت الندوة عن نتائج من شانها ان ترضى المعنيين بالامر .

فرحات عباس يدلي بتصريح هام لصحيفة سويسرية .

جينيف – في ١٤ ديسمبر – (ا ب) خص السيد فرحات عباس صحيفة (لاتربين دى جينيف) السويسرية بحديث نشرته تحت عنوان ضخم في عددها الصادر اليوم قال فيه : « ان فرنسا سواء بالحرب التي تشنها علينا او بالقانون الاطاري الذي تريد فرضه علينا لا تريد لنا الا الهانة والذل فمن هو الجزائري المسلم الجدير بهذا الاسم الذي يرضى بهذه المهانة ؟

ثم لاحظ السيد فرحات عباس ان جميع الصحافيين الاجانب الذين زاروا الجزائر واتصلوا بالثورة قد تاكدوا من ان الجيش الفرنسي يواجه هناك ثورة شعبية لا يمكن ان تتوقف الا متى تحقق النصر النهائي

ثم سئل السيد فرحات عباس عما اذا كانت جبهة التحرير مستعدة لمقابلة ممثلي الحكومة الفرنسية للتفاوض معهم فقال : « ان جبهة التحرير مستعدة لمقابلة ممثلي الحكومة الفرنسية رسميا والتفاوض معهم على اساس اللائحة التي صادقت عليها الجمعية العامة للامم المتحدة اي في نطاق مبادىء الميثاق الاممي والوساطة التي عرضها جلالة ملك المغرب وفخامة الرئيس الحبيب بورقيبة .

وزير خارجية اسبانيا يستقبل سفير تونس

مدريد – في ١٤ ديسمبر : (ف ب) اعلن اليوم في مدريد ان وزير الخارجية الاسبانية قد استقبل امس السيد حسان بلخوجة سفير تونس في العاصمة الاسبانية وتحادث معه حول مسائل مختلفة . كما استقبل بعد ذلك القائم بشؤون السفارة الامريكية

اللجنة المالية للبرلمان الفرنسي تبحث قانون الميزانية

باريس في ١٤ ديسمبر (ا.س.ب) اجتمعت اللجنة المالية التابعة للمجلس الوطني الفرنسي اليوم لبحث الجزء الاول من قانون الميزانية العام لسنة ١٩٥٨ .

واستمعت اللجنة لبيانين تلاهما مسيو فليملان وزير المال ومسيو ريمون غيون كاتب الدولة للميزانية . وينص المشروع على ان الحكومة لم تتمكن من شرح جميع ابواب وفصول الميزانية بتفصيل واكتفت بعرض شروط ضبط الميزانية لان الازمة الوزارية التي دامت عدة اسابيع حالت دونها ودون ذلك .

وينص هذا المشروع على ضرورة رفع بعض الضرائب دون البعض اذا اريد اجتناب رفع الاسعار كما ينص على ان الحكومة تنوى احاطة المجلس الوطني علما بمداخيل ونفقات الاشهر الستة الاولى من سنة ١٩٥٨ حتى يمكن لهذا المجلس ان يراقب مباشرة مداخيل الدولة ومصاريفها ويتمكن من تقدير نتائج المشروع الحكومي كما تنوى الحكومة تقديم تقريرين الى البرلمان قبل ٣٠ جوان و٣١ اكتوبر حتى يكون على دراية بحالة اموال الدولة .

المجلس القومي للحزب الاشتراكي يشرع في أعماله

باريس في ١٤ ديسمبر (ف.ب) شرع المجلس القومي للحزب الاشتراكي في اعماله اليوم بقاعة الافراح بمدينة بتو . وخصص جلسته الاولى لبحث قضية « العصاة » كمسيو باليرمو النائب بالمجلس الوطني ومسيو دانيال مايير الذي اعلن انه لم يصوت لفائدة السلطات الخاصة لحكومة مسيو غايار لنفس الاسباب التي حملته على عدم التصويت لفائدة الحكومة السابقة .

وقد شكلت لجنة خاصة كلفت بدرس قضية النائبين المتهمين وتقديم تقرير الى المجلس القومي الذي سيدرسه غدا .

ثم تصدى المجلس لبحث الشؤون الداخلية البحتة ولن يشرع في درس وضعية السياسة العامة الا غدا .

جدال محمد الناس يغادر أمريكا

(بقية ما بالصفحة الاولى)

بالمطار ولى عهد المملكة المغربية الامير الحسن واعضاء الحكومة المغربية والسلك الدبلوماسي والولاة المغاربة . كما كان في انتظاره خارج المطار عدد كبير من رعاياه .

وضعية الموظفين الاسبان بالمغرب

يستفاد من تطوان ان جميع الموظفين الاسبان الذين لم يوقعوا على العقود التي عرضتها عليهم الحكومة المغربية للعمل تحت سلطتها سيغادرون البلاد المغربية في اواخر الشهر الجاري عائدين الى بلادهم .

مادبة عشاء تكريما للوفد الفرنسي في وزارة الخارجية المغربية

تفيد برقية لوكالة الانباء المركزية ان السيد عبد الكريم بن جلون وزير الخارجية المغربية بالنيابة قد اقام امس مادبة عشاء كبرى على شرف الوفد الفرنسي الذي يقيم الان بالمغرب قصد اجراء محادثات مع اعضاء الحكومة المغربية

الحكم بالسجن على احد اقرباء الوزير الاكبر السابق

الرباط في ١٤ ديسمبر (ف ب) اصدرت المحكمة الجهوية بفاس حكمها بالسجن لمدة ثلاث سنوات على احد اقرباء الوزير الاكبر المغربي السابق « المقري » .

وقد اتهم المحكوم عليه بتهريب عدة ملايين من اموال محجورة بمقتضى الظهير المتعلق بأملاك الخونة وباسترجاع ساعة حائط في عهد ابن عرفة كان ابنه قد وهبها لجلالة الملك .

والجدير بالذكر هو ان القضاة قد اصدروا الحكم في السجن بدلا من اصداره بالمحكمة وفي جلسة خاصة .

الشركة التونسية للبنك

لخدمة النهضة الاقتصادية الوطنية
لازدهار التجارة الخارجية
لاستثمار اموالكم وحفظها

شاركوا في تنمية رأس مال :

الشركة التونسية للبنك

مقرها : قصر الشورى . شارع الحبيب ثامر . تونس
رأس مالها التأسيسي : ١٠ ملايين فرنك .
وسيقع ترفيعه الى مبلغ ٤٠٠ مليون فرنك

مجلس ادارتها : السادة . عبد العزيز المطهري . الشاذلي الطنابني . علي الزواوي . عبد الجليل المهبولي . مصطفى الدلاجي جيلبار معارك . احمد الحداد . عبد السلام عاشور . محمد بوخريص

تمدون كل الارشادات والبيانات وبطاقات الاكتتاب :
بجميع مكاتب البريد
وبمقر الشركة « قصر الشورى - تونس »
وتقبل مساهماتكم بطريقة الصكوك . او بالدفعات بالحساب الجاري البريدي عدد ٢٨ تونس

صفحات مجهولة من تاريخ تونس

للمؤرخ التونسي ابن ابي الضياف

٣٢

واجاب مامور قنصل فرنسا وهو الكولونيل رسو لمغيب القنصل وقتئذ عن حضور هذا الاعلان بما معناه ... تشرفت بمكتوب جنابكم الرفيع المؤرخ في ٢٢ ذي الحجة سنة ١٢٧٧ والتغيير الوقتي المقرر في مكتوب جنابكم الذي بدله في شان الحكم الذي كان جعله بيد المجالس يظهر لي انه يكفي لضروريات الوقت ولجميع مطالب التجار على وجه الاطلاق فلذلك يجب علي ان نشكر جنابكم على ذلك . ومع ذلك يلزمني ان اعرض على جنابكم الملحوظات الاتية في شان جملة مقررة في مكتوب جنابكم المذكور حيث يقول (ان المجلس الوقتي الذي جعل بباردو مكلفا بالتامل في النوازل التي تجري بين رعايانا وبين رعايا الدول الاحباب : والظاهر ان جنابكم لم يقصد بذلك الا النوازل التي يكون فيها الشاكي اجنبيا حيث ان النوازل التي يكون فيها الشاكي تونسيا يكون النظر في الحكم عائدا الى قناصل المشتكى بهم فمن غير شك هذا هو قصد جنابكم بهذه الجملة . ولم اطل الشرح في ذلك الا لكي لا يتم عدم التفاهم . هذا ما يلزم غرضه على جنابكم من معظم قدركم القنصل رسو المكلف بالقنصلية العامة في ٢ يوليه سنة ١٨٦١ مسيحي) .

وتكلم الباي في ذلك مشافهة مع قنصل الانكليز فقال له :

ان رعيتنا مذعنة للحكم على مقتضى شروط دولتهم وان منحت غيرنا منحة فهي من حقوقنا بمقتضى الشروط .

ورجع قنصل الفرنسيين من مغيبه وتكررت المكاتبة معه في هذا الشان وارسى الامر على ان كتب الباي مكتوبا لقنصل فرنسا وطلب منه عرض مضمونه على دولته ونصه بعد الديباجة :

اما بعد فانه بلغنا مكتوبكم المؤرخ في ٢٦ يناير سنة ١٨٦١ وعلمنا ما انهيتم لنا من ان الجناب المعظم السلطاني السيد امبراطور فرنسا استحسن قانون مملكتنا الذي هو من نصائح دولتكم العظيمة وامركم بتهنئتنا على ذلك كما ينبغي لمقامه العظيم وقد حصل لنا السرور العظيم باستحسان تلك السلطنة لفعلنا ومحبة جنابه السلطاني في العدل والحرية تقتضي استحسان ماحدث والقصد بهذا القانون نفع المملكة واهليها وسكانها . لانه الان ضروري للعمران والثروة بل لا يتم ذلك بدونه بدليل المشاهدة في بلدان القانون . وعرضناه على حضرة السلطنة المعظمة الفرنساوية لترى اصوله وفروعه المبنية على العدل والتسوية بين سائر السكان بحيث لا يحدث لها نوع من الشك في ان اجراءه على رعيتها في مملكتنا هو العدل والامان فاخبرتنا في مكتوبكم ان السلطنة الفخيمة اقتضى نظرها ان رعاياها تبقى تحت حماية الشروط ويلزمنا ان نستفهم منكم المراد بذلك فان كان المراد مفهوم الشروط وحقوق الجانبين . وان الشروط هي الحامية من وقوع ما يناقضها ويخالف مقتضاها . فالامر واضح . ونقول بموجب ذلك وغاية قصدنا الاحتفاظ على مفاهيمها واحترامها وحراستها من الخلل . وان كان المراد به ان القانون ينافيها فلنا ان نقول ان هذا القانون زيادة في قوة مفهوم الشروط . ولا ينافيها بوجه ما لاننا نرى في مجموع الشروط بين الدولتين ما نتيجته : اذا جنى احد من رعايا دولتكم العظمى على احد من اهل مملكتنا يجرى الحكم فيه من الباي بمجلسه بمحضر القنصل ليدافع عنه وعلى مقتضاها ان ما يحكم به الباي بمحضر القنصل يمضى . والحال ان المحكوم به غير معلوم للمحكوم عليه قبل النازلة وهذا غاية ما يمكن في حال ذلك الوقت من بعد مظنة الشك واقرب الى الامن وذلك ان المحكوم به معروف قبل النازلة صادر من انظار متعددة فان تشكى المحكوم عليه ترفع النازلة لمجلس آخر فان تشكى وكانت النازلة ثقيلة ترفع النازلة الى المجلس الاكبر . بحضوركم او بحضور نائبكم في المجالس . ولا ينفذ حكم في جناية ثقيلة الا بامضائنا . فهل هذا الا تقوية لمقصد الشروط التي على مقتضاها نفوذ الحكم من الباي لا من غيره بمحضر القنصل؟ وهذا حاصل مع زيادات لتطمئن بها نفس المحكوم عليه فحال وقتنا اقتضى اجراء ما في الشروط على الكيفية المعقولة الجاري بها عمل اهل التمدن الانساني ورغبتنا في الاسباب المقتضية للمحبة وحسن الخلطة بين المتساكنين للنفع العام بين الجانبين .

ومن اسباب القانون في الوجود التسوية بين افراد السكان في الحقوق المعروفة ليحصل لهم التفع والهناء ولا يتم ذلك الا بقانون معروف مبني على اساس عدل يمضى على اعلى الناس كما يمضى على ادناهم واذا لم يجر القانون على سائر السكان لم تحصل فائدته المقصودة .

ولما كانت التسوية بين افراد المتساكنين من المصالح المعتبرة في المجتمع الانساني وان ذلك لايمس فخامة جنسه كما هو مشاهد في الجهات . هذا ، واما النوازل الواقعة بين رعايانا وغيرهم فلا يمضى فيها حكم على رعيتنا في نفسه اوماله اوعرضه الا في مجلس حكم وانما لم نبدل الفصل المتعلق برعايا الدول الاحباب لان المجلس اخبرنا يوم امضاء القانون اننا لا زلنا في المخاطبة مع احبابنا الدول العظام في شان رعاياهم . ورجونا ان اول اعانة ترد الينا تكون من جهة دولتكم العظمى . كما هو شانها في اعانة التمدن والحرية والعدل لاسيما والقانون لاينافي الشروط بل هو القوة لاسبابها ومقتضياتها واما ما ذكرتم في شان «خروبة الاكرية» فهو امر جزئي لانها على المالك للعقار . ولانعترف بالملك لغير اهل المملكة الا على اعتبار الشروط المقررة في القانون بعد انفصالنا في ذلك مع احبابنا الدول فالمنح الموجودة في القانون متعلقة به والمطلوب ان تعرض مكتوبنا هذا على دولتكم العظمى ليظهر لها ان لا رغبة لنا الا في التساوي بين افراد السكان في الحقوق المعتادة في سائر الاوطان . والشروط المحترمة على قوتها واعتبارها . وهي الحماية لرعيتكم ان وجدت مخالفة للقانون في حقوقهم . وانتم عمدتنا في حسن التبليغ لتلك الدولة المبنى قانونها على اساس الحرية والتسوية . وبها اقتدت اكثر الامم . ودمتم بخير وكتب في ٢٦ رجب سنة ١٢٧٧

(يتبع)

ملخص ما نشر بالامس

استقرت مجالس الحكم في مباشرة النظر في القضايا نيابة عن الباي . وتركت حكم التنفيذ . ولم يعد الباي يجلس في المحكمة .

وقامت مشاكل بين الوافدين والدولة . حين رفع بعض هؤلاء قضاياهم الى مجلس الحكم . لانهم طالبين لبعض اهل المملكة وقد خاطب الباي في ذلك بعض قناصل الدول فتعلل قنصل فرنسا بانه في ذلك يقف عند طاعة دولته . ولكن الباي اخبره بان المجلس نائب عنه في النظر . وليس له التنفيذ الا بتوقيعه هو – اي الباي –

وكتب الباي لقناصل الدول يخبرهم بانه جعل مجلسا وقتيا مقره قصر باردو وان هذا المجلس مختص بالنظر في قضايا رعايا الدول .

وكان اعضاء هذا المجلس قد اختيروا من بين العناصر التي لها صلة وثيقة بالامور الخارجية . وانعقد المجلس في يوم الاثنين ٢٤ ذي الحجة ١٢٧٧ وقد استقام المجلس في امره زمنا .

من أنحاء العالم

اللجنة السياسية للامم المتحدة تصادق بالاجماع على اللائحة التي تقدمت بها ثلاث دول محايدة حول قضية التعايش السلمي

جاء في آخر لحظة ان اللجنة السياسية التابعة للجمعية العامة للامم المتحدة قد صادقت بالاجماع على القرار الذي تقدمت به ثلاث دول محايدة وهي الهند والسويد ويوغوسلافيا والمنادي بان تعمل جميع دول العالم على تنمية علاقاتها الودية فيما بينها وان تفض خلافاتها بوسائل سلمية .

وقد صوتت على هذا القرار خمس وسبعون دولة وامسكت الدول الخمس الباقية عن التصويت

وقبل ان يتم التصويت على القرار تداخل مسيو (كوزنسوف) مندوب الاتحاد السوفياتي اثناء الجلسة النهائية فاتهم من جديد الولايات المتحدة الاميركية بالتداخل في المجر وبتشجيع عناصر الثورة المعاكسة ، وقال ان اميركا وحليفاتها تتعاطى في جميع انحاء العالم نشاطا هداما يخل بالسلام .

ثم تحدث المندوب السوفياتي عن مؤتمر باريس فقال ان هذا المؤتمر لا هدف له سوى اعداد مشاريع ترمي الى اعلان حرب جديدة

وهكذا تنهي اللجنة السياسية دورتها الحالية بمناقشة قضية التعايش السلمي .

مندوب فرنسا بالامم المتحدة يقول :
« على الامم المتحدة الا تتدخل مرة اخرى في شؤون فرنسا الخاصة »

الامم المتحدة ـ ١٤ ديسمبر جاء عن وكالة اسوشيتد بريس ان مسيو بيكو مندوب فرنسا بالامم المتحدة تداخل اول امس في مناقشة مشاكل التعايش السلمي . وصرح بان الاتحاد السوفياتي برهن في السنين الاخيرة على انه يسعى دائما لتشويب الخلافات بين الامم والاعتداء عليها بينما نراه في كل مناسبة ينادي بالتعايش السلمي .

واستطرد قائلا : ان بعض المندوبين لوحوا الى القضية الجزائرية باعتبارها عائقا يحول دون تحقيق التعايش بين الامم ولكن قرار الامم المتحدة حول مشكلة التعايش السلمي يدعو كافة الامم الاعضاء الى عدم التداخل في الشؤون الخاصة بالبلدان الاخرى ولذا فانه يجب ان ينطبق ايضا هذا القانون على الجزائر .

وان فرنسا لا تريد ان تضع النوايا السوفياتية موضع الشك بصفة باتة على انها تكون مطمئنة اكثر لو تخلى الاتحاد السوفياتي عن النظرية الستالينية في خصوص التعايش السلمي ونحن ما زلنا نذكر جيدا ما صرح به القادة السوفيات في حفلات الذكرى الاربعين الروسية من « ان التعايش السلمي يمثل مرحلة انتقالية قبل اندلاع الثورة العالمية » .

وختم مسيو بيكو تصريحه قائلا : ان فرنسا ستصوت لفائدة مشروع هذا القرار ولكنها لا تتفاءل بالنتائج العملية التي ستنجر عن المصادقة على هذا النص

وجاء دور المندوب المصري السيد محمود فوزي فعالج المشاكل العالمية عامة ثم تحدث عن المشاكل الاخيرة التي ظهرت بظهور الاسلحة الذرية فقال : ان الامور قد انتهت بالعلماء الى التبشير بعهد جميل ولكنه من المحتمل ايضا ان يحول هذا العالم الى مجزرة ثم الى فناء بسبب تنطع وحمق بعض الامم ولذا فان على العلماء ان يساعدوا الانسانية على تحقيق هذا الحلم حتى تستطيع ان تميز بان الاختيار المعروض عليها لا بين الحرب والتعايش السلمي بل بين الفناء ومجرد البقاء .

وان التعايش السلمي ليس من مشمول انظار الامم العظمى وحدها لان جميع التهديدات التي تكال الى السلم العالمية ناتجة عن الخلافات الخطيرة في علاقات هذه الامم مع الامم الصغيرة .

انشاء صندوق خاص لاعانة الامم المتخلفة اقتصاديا

الامم المتحدة في ١٤ ديسمبر جاء عن وكالة الانباء الفرنسية من نيويورك ان الجمعية العامة للامم المتحدة وافقت بالاجماع على انشاء صندوق خاص لاعانة البلدان المتخلفة اقتصاديا والتي لم يكتمل نموها في الميادين الفنية والاقتصادية والاجتماعية . وقد تقرر ان يبدا هذا الصندوق اعماله في غرة جانفي من عام تسع وخمسين .

رؤساء دول حلف الاطلسي يحلون بباريس
استعدادا لغد الغد
باريس تستقبل الرئيس ايزنهاور استقبالا حارا

(بقية ما بالصفحه الاولى)

الصحفيون اهم احداثهم الوصفية عن نشاط مطار اورلى نهار الامس لوصول الرئيس ايزنهاور رئيس الدولة الاميركية .

ومما قالته وكالة « يونايتد بريس » في هذا الشان : **نزلت طائرة الرئيس ايزنهاور باورلى في الثانية الا خمس دقائق .** واستقبلته الشخصيات الرسمية على سلم الطائرة وفي مقدمتها مسيو رونى كوتى رئيس الجمهورية الفرنسية ومسيو فيليكس غايار رئيس مجلس الوزراء ومسيو كريستيان بينو وزير الخارجية .

تصريح الرئيس ايزنهاور

عن (الوكالة المركزية للانباء)

لم تحل رداءة الطقس والرياح العاصفة بمطار اورلى دون ماقرره الرئيس الامريكي حيث عقد العزم على القاء بيانه الاول في فرنسا على ارض المطار نفسها رغم الاحوال الجوية . ويرى المعلقون السياسيون ان ايزنهاور سلك هذا السلوك ليقيم البرهان على ان صحته على احسن ما يرام .

واستهل الرئيس الامريكي خطابه بقوله :

« اني انزل اليوم بفرنسا بعد غيبة طالت خمس سنوات . واني لم ازل اذكر الرجال العظام الذين شاركوا في تشييد صرح التاريخ الفرنسي الحافل بالبطولات التي لا تنسى »

ثم تعرض الى « المبادئ الانسانية والمثل العليا » التي نادت بها فرنسا منذ اقدم العصور وتخلص بذلك الى التذكير بعام ١٩٤٤ الذي استرجعت فيه فرنسا حريتها بعد اربع سنوات قضتها تحت القهر النازي .

وقال بعد ذلك :

لقد مرت ثلاثة عشرة سنة على تلك الايام . واخذت فرنسا منذ ذلك العهد تعمل على تنمية انتاجها الصناعي وابرزت خصالها بالخصوص في الميادين الثقافية والعلمية والفنية . ومما لفت انظارنا في شانها هو استعداد رجالها لمجابهة المشاكل الحاضرة وتفهمها وهذا ما لم نشك فيه . »

ومما لاحظه رجال الصحافة ان الرئيس الامريكي لم يتعثر الا نادرا اثناء القاء بيانه والمعلوم انه كان يشكو منذ اسبوع تقريبا شيئا من العجز عن النطق خصوصا عند القاء العبارات « الطويلة » . وهذا مما لفت انظار الملاحظين بصفة هامة ...

رد الحكومة الفرنسية على كلمة ايزنهاور

لم يرد مسيو رونى كوتي رئيس جمهورية فرنسا على كلمة الرئيس ايزنهاور الا بعبارة « ثانك يو » الانجليزية اى « شكرا » اما مسيو غايار رئيس مجلس الوزراء الفرنسي فقد القى الخطاب الترحيبي الاتي :

سيدى الرئيس !

انى سعيد باستقبالكم هنا باسم الحكومة الفرنسية وباسم التراب الفرنسي الذي عرف فيكم محرره ايام المحنة ومنقذه ايام القهر وحامي حماه في الاونة الراهنة على راس القوات الاطلسية .

انكم يا فخامة الرئيس تزورون اليوم ميدان انتصاراتكم الخالدة ولا ادل على اهتمامكم البالغ بمستقبل المجموعة الاطلسية من حضوركم الشخصي في ندوتها هذه . كيف لا وقد اجتمعت كافة دول الحلف الاطلسي في صعيد واحد وتحت مبادىء موحدة ولا يخفى ان مستقبلها مهدد بخطر واحد .

« ان الشعب الفرنسي باسره سواء في فرنسا او في غيرها من بلاد الدنيا يستقبلكم اليوم بكامل الترحيب والاجلال اعترافا منه لما قدمتموه له في الماضي وتقديرا لما ينتظره وما يؤمله منكم باعتباركم ركنا اساسيا من اركان السلم المرتجى »

وانتظم بعد ذلك الركب الرئيسي سالكا طريقه نحو السفارة الاميركية بباريس التي اعدت لايواء الرئيس ايزنهاور طيلة اقامته بالبلاد الفرنسية .

نشاط مستر دالس في باريس

باريس في ١٤ ديسمبر (اب)

ابدى مستر جون فوستر دالس وزير الخارجية الامريكية نشاطا ملحوظا في العاصمة الفرنسية اثناء اليومين الاخيرين حيث اجرى اتصالات متوالية مع مسيو فيليكس غايار رئيس الحكومة الفرنسية ومسيو بينو وزير الخارجية والمستشار ادينهاور رئيس حكومة المانيا الاتحادية . كما اجرى محادثات طويلة اثر طعام الغذاء الذي تناوله على مائدة مستر هارولد ماك ميلان رئيس الحكومة البريطانية المحبوب بوزير الخارجية مستر سلوين لويد . وقد كان ذلك بمقر السفارة الانجليزية بباريس .

وقالت وكالة فرانس بريس ان محادثة وزير الخارجية مع المستشار ادينهاور جرت في جو يسوده التكتم الشديد . وقد دامت ساعة كاملة . وبعد ذلك دعي عدد من مستشاري المتحادثين الامريكي والالماني واتسعت رقعة المباحثات .

واستفدنا اثرها ان المستشار عبر لوزير الخارجية الامريكية عن وجهة نظر المانيا الغربية التي لا تقبل الالتزام بشيء في خصوص انشاء القواعد الصاروخية بترابها .

بولغانين يوجه رسائل انذار جديدة
بينما تواصل الصحافة والاذاعة الروسية تهجماتها على الحلف الاطلسي

(بقية ما بالصفحة الاولى)

سبق ان بعث بها الماريشال بولغانين الى الدول الاعضاء في منظمة الحلف الاطلسي ، والراجح ان رئيس حكومة موسكو قد لفت نظر تركيا بالخصوص الى الاخطار التي تهددها اذا ما تم احداث قواعد ذرية ببلدان الغرب ، كما بسط عليها وجهة نظر حكومته في المشروع السوفياتي الرامي الى انشاء منطقة في اوروبا عزلاء من السلاح الذري .

راديو موسكو يعلق

وبينما يعكف المسؤولون الاتراك على دراسة رسالة بولغانين تواليت اذاعة موسكو تعليقاتها على مؤتمر الحلف الاطلسي ، وقد قالت مشيرة الى تركيا : ان الحكومة السوفياتية لا تخفي قلقها عن الحكومة التركية من النتائج الوخيمة التي قد تحصل بسبب تصرفات بعض الكتلات العسكرية التي تنتسب اليها تركيا .

وقالت اذاعة موسكو ان انضمام تركيا الى المنظمة الذرية الجديدة وقبولها لاقامة قواعد صاروخية داخل بلدان الحلف الاطلسي لن يعود عليها بنفع او يخدم قضية السلام .

وجاء في تعليق آخر لراديو موسكو ان مؤتمر الحلف الاطلسي يهدف اولا وبالذات الى تمكين المانيا الغربية من التصرف في كمية من الاسلحة الذرية والى جعلها قادرة على صنع مثل هذه الاسلحة بوسائلها الخاصة .

واضاف المعلق الروسي قائلا : ان ذلك يضع فرنسا في موقف حرج ، حيث يهدد سلامها كما يهدد السلم والامن في العالم ، ووصف هذه السياسة بانها سياسة الانتحار وحث فرنسا على بذل المجهودات لتدعيم علاقات الصداقة مع الاتحاد السوفياتي .

شوان لاى يساند سياسة الكرملين

وفي برقية من طوكيو ان مسيو شوان لاى رئيس حكومة الصين الشعبية اعلن تاييده المطلق للمقترح السوفياتي الرامي الى تحجير التجارب الذرية ، وقد فاه الرئيس الصيني بهذا التصريح اثناء حفل استقبال اقيم بمقر سفارة برمانيا تكريما لشخصيتين حكوميتين من رانغون .

وزير خارجية بولونيا يقول ان الحلف الاطلسي يشجع على التسابق الى التسلح

قال مسيو (رباكى) وزير خارجية بولونيا في تصريح اذاعته امس محطة فرصوفيا ، ان المشاريع الرامية الى انشاء قواعد ذرية بالمانيا الغربية الواقعة في قلب اوروبا ، وذكر بالعرض البولوني الخاص بانشاء منطقة باوروبا الوسطى عزلاء من السلاح الذري ووصفه بانه عرض عادل تتوفر فيه شروط الايجاب والواقعية .

ثم اكد ان هدف الحلف الاطلسي الوحيد هو مضاعفة التسابق على التسلح .

وصرح وزير خارجية بولونيا بان سياسة بلاده لا تتضارب البتة مع مقترحات موسكو وبان بلاده لم تشارك في حلف فرصوفيا الا لعرض واحد وهو حماية مصالحها .

وقال ان بولونيا ترجو ان تقيم علاقات متينة مع المانيا الغربية اساسها احترام مبادىء التعاون المتبادل وحماية الحقوق ، وهي تود كذلك ربط علاقات وثيقة مع جاراتها من بين الدول السكاندينافية .

بيان من مفوضية المملكة العربية السعودية بتونس

اتصلنا من مفوضية المملكة العربية السعودية بالبلاغ التالي :

اذاعت المديرية العامة للاذاعة والصحافة والنشر السعودية البيان التالي :

جاء في اذاعة صوت العرب ان الحكومة العربية السعودية في احتجاجها على دعوى ايران في البحرين تعتبر ان البحرين تابع لها والحقيقة التي لامراء فيها ان هذه المديرية قد اذاعت ونشرت في عدة مناسبات ان الحكومة العربية السعودية تعتبر البحرين بلدا عربيا مستقلا تحت حكم آل خليفة منذ مئات السنين وفي البيان الاخير الذي اذاعته الاذاعة السعودية منذ ايام تعليقا على دعوى ايران في البحرين القول الفصل فقد جاء فيه انه قد سبق لاهالي هذه البلاد ولحكومته ان صرح بما لا لبس فيه ولا شك بان البحرين بلاد عربية ليس لغير اهلها تقرير مصيرها والحكم على مستقبلها وهي تحت حكم آل خليفة الذين حكموها منذ مئات السنين وتربطهم بالاسرة المالكة السعودية وبهذه البلاد احسن الروابط واوثقها وهي مع هذا جارة عزيزة للبلاد العربية السعودية لا تنتمي الا لاهلها وحكامها هذا ما جاء في التعليق السعودي الذي اذاعته هذه المديرية منذ ايام عدة عن وجهة نظر هذه الحكومة فيما يتعلق بالبحرين .

سير المفاوضات
المصرية ـ الفرنسية

جنيف في ١٤ ديسمبر

جاء عن وكالة الانباء الفرنسية ان المفاوضات الاقتصادية والمالية الجارية بين الوفدين الفرنسي والمصري بجنيف قد توقفت مؤقتا ريثما يسافر رئيس الوفد الفرنسي الى باريس لاطلاع حكومته على النتائج الاخيرة .

والملاحظ ان عقبة اخرى قد اعترضت طريق هذه المفاوضات بسبب تصلب موقف الفرنسيين في بعض النقط التي لم يتفق عليها الجانبان الى حد الان .

سباك يتحدث عن مشاكل اوروبا تجاه القارات الاخرى

بروكسيل ـ ١٤ ديسمبر (ف . ب)

تحد مسيو بول هانري سباك الامين العام لمنظمه الحلف الاطلسي ضمن خطاب القاه في اجتماع بقاعة الندوات الكاثوليكية بمدينه بروكسيل حضره كل من مسيو موريس فور كاتب الدولة الفرنسه للخارجية ومسيو (لونس) وزير خارجية هولاندة تحدث عن مشاكل اوروبا تجاه القارات الاخرى فاشار بالخصوص الى العلاقات القائمة بين اوروبا وامريكا فقال انه لولا وجود الولايات المتحدة لما تيسر تكوين جيش اروبى او حماية استقلالها حيث ان امريكا تقوم بتسديد القسم الاكبر من النفقات التي يتطلبها الحلف الاطلسي .

وساند مسيو سباك المشروع الرامي الى تزويد مختلف اقطار اوروبا بالاسلحة الذرية وقال على رابطة الدول الاوروبية ان تحافظ على وحدتها وتاخذ مكانتها من جميع مهمات الحلف وان تشاركه في سرائه وضرائه وتضع ثقتها التامة فيه واخلاصها المطلق له .

الامم المتحدة والوحدة الاقتصادية الاوروبية

نيويورك في ١٤ ديسمبر

في نبا لوكالة رويتر ان الجمعية العامة للامم المتحدة قررت درس التاثيرات الناتجة عن انشاء الوحدة الاقتصادية الاوروبية على اقطار ما وراء البحار ومستعمرات الامم الاعضاء وذلك في دورتها للسنة القادمة .

قريبا من كل مكان :
مكتب الجمهورية
رقم ٢٥ نهج الكنيسة ـ تونس
يبيع ، وشراء ، وكراء ، جميع انواع العقارات : ديار ، وفيلات ، وعمارات ، ومحلات تجارية وغيرها .
داخل العاصمة وخارجها
اقصدوا دائما مكتب الجمهورية

ماركة مائوية
في خدمة الجميع !

THONET
تونات
ليقنا LIGNA
النائب العام بالجمهورية التونسية
ا. س. كوهين
٢٦ نهج فابريكات الثلج ـ تونس ـ الهاتف ٢٣٣ ٢٤١

طبخ
سهل
سريع
نظيف
اقتصادي

بفضل
بوتاغاز
اكبر شركة تونسية

اضواء المدينة

الفن ... لمن ؟

كثير من الفنانين يرون ان الفن يجب ان يكون للفن وحده فلا سلطان لاحد او لشيء آخر سوى الفن على الفن ، والغاية منه يجب ان تكون خدمة الفن فى حد ذاته وهناك فريق آخر يقول بان الفن للجميع ويجب ان يكون مصدره الحياة وهدفه خدمة الحياة ومن واجب الفنان ان يسخر فنه لخدمة مجتمعه ... فاى الفريقين اصح فى موقفه من الفن ، او بعبارة اخرى هل الفن للفن ، ام هل الفن للحياة ؟

/ الفن قوة روحية /

قبل الخوض فى تغليب نظرية على اخرى يجدر بنا ان نتفق على تعريف للفن فى حد ذاته . ونحن نرى ان الفن هو قوة روحية ترمى الى تحقيق الخير والجمال والحق، وهو عامل اساسى لحياة كل فرد وكل مجتمع بحيث لا يمكن ان يجرد انسان او مجتمع من هذه القوة الروحية والا صار مشابها للمخلوقات الدنيا . وما دام الفن لازما للفرد فيمكننا ان نقول ان كل انسان فنان بالضرورة اى بحكم كونه انسانا او بحكم انسانيته ! ولكن الافراد يختلفون فى فنيتهم من حيث الكم لا من حيث الكيف فكل فرد يشعر بنوع من الحب والجمال ، وكل انسان مرهف الحس والعاطفة ، كلنا بهذا المعنى فنانون نستشعر الجمال والحب والخير والحق والانسجام فى انفسنا وفى غيرنا ، وفى عالمنا الخارجى ، الا ان الفنان المعبر الذى يمتاز على غيره من صغار الفنانين ، او من الفنانين الصامتين ، هو الذى يترجم عن احساساته الجمالية ويضعها فى قوالب فنية تسحر الاخرين وتستحوذ على اعجابهم وتاخذ بالبابهم ...

/ الفنان الكامل /

فالفنان الكامل اذن هو الذى يحس ويترجم عن مشاعره واحساساته وعن تاثره بالمعانى الجميلة ، والحقة والخيرة التى يراها فى غيره ، فالفصل بين الفن والفرد والمجتمع او الفصل بين الشعور بالجمال ، وبين الجمال نفسه ومصدره وبين المترجم عنه ، فصل لا يمكن ان يكون ، لان الفنان يعيش فى مجتمع ما ، فمن الطبيعى ان تكون احساساته ومشاعره مرتبطة ارتباطا متينا بهذا المجتمع الذى يعيش فيه . فالفن اذن لا يمكن ان يكون للفن وحده ولا يمكن ان يكون للفنان وحده ، ولا يمكن ان يكون للمجتمع وحده ، الفن صار ولا شك من المجتمع ، مترجما الى الاخرين عن طريق الفنان ، فالفنان هو المترجم للاشياء والمعانى والصور التى يستشعر فيها الجمال والحق والخير ، وهو النقل لها الى غيره فى اسلوب شيق جذاب . والفنان فى كل هذا - لا بد - متاثر بما يحيط به من ظروف وملابسات ، فترجمته الفنية او تعبيره عن احاسيسه مهما كان تعبيرا فردا خاصا به الا انه صادر عن الضرورة الاجتماعية منبعث من الكيان العام الفن فى نظرنا صادر عن المجتمع عائد اليه والواسطة فى هذا هو الفنان .

الفن ليس لطائفة معينة من الناس ، بل هو ملك مشاع للجميع ، او يمكن ان يكون ملكا مشاعا للجميع ، لان الفنان الكامل لا يجب ان يعلو بفنه على الجماهير علوا يخرجه عن دائرة الحياة التى تحياها تلك الجماهير والتى يحياها الفنان نفسه ، بل ان الفنان الكامل هو مراة تعكس الحياة والاحاسيس والمشاعر الجمالية الى الفنانين الاخرين ، الى الافراد ، الى المجتمع ، فيروا فيها ما ترتاح اليه افئدتهم وقلوبهم ووجداناتهم وعقولهم جميعا .

/ الفنانون المنعزلون /

ونحن كثيرا ما نسمع عن فنانين منعزلين فى ابراجهم العاجية يكتبون لانفسهم او من اجل الفن والفن وحده - هذا فى نظرنا - دليل واضح على فشل امثال هؤلاء الفنانين اللذين يعجزون عن الترجمة الاصيلة عن الاحاسيس والمشاعر الجميلة الى غيرهم ، وربما حاولوا ذلك ففشلوا ، ولم يتبق لهم سوى ذم ذوق المجتمع ، ووضع اللوم عليه ، ثم يبتعدون ويتراجعون الى ابراجهم العاجية او الى حيث يدفنون فشلهم . نحن مؤمنون كل الايمان بان الفن الرفيع يجد صداه ومكانته لدى الافراد مهما تفاوتت ثقافتهم ودرجة تعلمهم ، لانه صادر منهم نابع من اعماق حياتهم فاذا ما عاد اليهم صادقا سليما لا بد ان يستجيبوا له ويتاثروا به

وكذلك اذا كان الفن غريبا عن الافراد والمجتمع ، سواء سمى عاليا على الافهام او غير ذلك من الاسماء التى تستعمل لتغطية فشل اصحاب الابراج العاجية ، اذا كان الفن هكذا فلن يستجيب اليه المجتمع والافراد لانه لا يعبر عن حياتهم ولا يصدر عن مشاعر واحاسيس لها صدى عندهم .

/ تاثر الفنان بفنه /

والفنان الكامل لا بد قبل كل شيء ان يكون متاثرا بما يريد التعبير عنه ونقله الى غيره تاثرا كافيا من حيث الدرجة والكيفية ، فلكى يريد الممثل مثلا ان يقوم بتمثيل دورا ما اسند اليه ، يجب ان تكون درجة تاثره واحساسه وفهمه لهذا الدور المعين كافية لان تجعله يحدق ويتقن تمثيله فينفعل النظارة فى المسرح او المستمعون فى الراديو ، الانفعال الطبيعى ويستجيبوا لتمثيله الذى عبر به عن درجة احساسه وشعوره بالموقف المعين الذى اراد نقله الى شعور واحساس وعاطفة ووجدان من يسمعه ويراه ! اما اذا كان التمثيل اى التعبير الفنى عن عاطفة ما او موقف معين غريبا على المجتمع بعيدا عنه فانه سرعان ما ينبذه ولا يتاثر به لان فنه فن مكذوب به عليهم .

/ شعور صبى /

واحب ان اورد هنا مثالا لصدق تعبير الفنان عن احاسيسه ومشاعره ، هذه هى الفقرة الاخيرة من كتاب « الارض » لعبد الرحمن الشرقاوى ، استمع اليه يصف شعور الصبى الذى غادر قريته الى القاهرة بعد ان غاب عنها اربعة اشهر هى مدة الاجازة الصيفية للمدارس ، انه يقول :

دخلت بنا العربة من شارع الى شارع ، والسائق يقرقع بالكرباج ويلقى شتائم لم اسمعها فى القرية فى كل شهور الصيف ، واحمر وجه اخى ورايته ينظر الى بطرف عينه ليرى اذا كنت قد فهمت الشتائم ام لا ... وهلانى احساس عجيب فقد شعرت - فى حب بالغ - ان اخى يريد ان يحمى اذنى من هذه الكلمات التى يلقيها السائق على الناس فى الطريق ! كانه يريد ان يمارس الى آخر حد مسؤوليته فى تربيتى هذه المسؤولية التى بدا يحسها منذ ودعنا ابى فى المحطة . ولكنى كنت وانا جالس الى جوار اخى افتح عينى على طرقات القاهرة مفتونا بالضجيج والسيارات والنساء فى الفساتين والرجال بالبدل والترام ...

هزتنى المرائى العديدة التى طال عنها غيابى اربعة شهور الصيف وكانى ارى لاول مرة مدينة لم اعرفها من قبل . وازدحمت عينى بعشرات الاباء والامهات والاولاد الصغار يتنقلون بين المتاجر ، وعمس اخى قائلا : - دخول المدارس !

كمال الطويل هو السبب

عامان مرا على عدم اتمام اوبريت رابعة العدوية لتقديمها للجمهور كقطعة مختارة وسبب هذا التعطيل - كما نشرته جريدة الاهرام - هو تقاعس الملحن الكبير كمال الطويل عن تلحين الاغنية السادسة والاخيرة فى هذا الاوبريت

ومما يذكر ان المطربة الكبيرة السيدة ام كلثوم هى التى ستقوم بتادية الاغانى الست التى تشتمل عليها الاوبريت . وتعتبر « او بريت رابعة العدوية » من الاعمال الفنية القوية التى حشد لها المشرفون الفنيون فى مصر كثيرا من الادوات المادية والفنية كاجهزة الاذاعة والفن والادب والموسيقى

ورنت كلماته فى اعماقى بوقع غريب، وتقدمت بنا العربة فى الزحام الذى يختلط باحلامى ، وشاهدت بوضوح احلامى تموج بين الناس ، ... وظلت العربة تمضى بنا فى شوارع القاهرة ، وعروقى تنبض باشياء عديدة من قريتى ، اشياء لم استطع ان انساها ابدا ..

ان هذا الوصف على بساطته اثر فى نفسى ابلغ الاثر ، لانه تعبير فنان صادق عن شعور صادق ، خاصة حينما يقول ان اخاه نظر اليه بطرف عينه ليرى ان كان قد فهم شتائم السائق ام لا !

ان الكاتب لا شك احسن الفرص وتفهيم الجمهور وما يعتلج فى النفس من ادق المشاعر ، وكان صادقا امينا فى التعبير والتصوير ، فسما - على بساطة معانيه - الى افق الفن الرفيع اذ استجبت له - كقارىء - كل الاستجابة .

هذا ما نحتاجه نحن ، الصدق فى التعبير ، والصدق فى العرض ، والصدق فى كل شيء يتصل بالفن والا انزوينا الى ابراجنا العاجية ! ان الفن الاصيل لم يكن ابدا فن الابراج العاجية ، انه فتك وفنى ، والفن للجميع .

فى ميزان العدل

قضايا قصيرة

عرضت هذه القضايا امام الدائرة الابتدائية الاولى برئاسة السيد محمد باباى . وقد بت فى اكثرها . واجل النظر فى الباقى نظرا لظروف وعوامل قانونية .

فى الطريق ...

كانت مبروكة بن ابراهيم تعمل خادمة عند احدى السيدات .. ومع انها كانت زوجة . الا انها كانت تعمل وتجد ، فى سبيل كسب رزقها بيديها وجهدها .

وكانت مبروكة بحكم عملها اليومى تعود كل مساء الى دارها وزوجها . وتغدو كل صباح الى مقر عملها .

وفى ذات امسية .. عندما كانت تسير قافلة الى البيت قابلها شاب وسيم الطلعة حلو التقاطيع . فثار فى نفس مبروكة عامل غريب . جعلها تندفع الى الشاب . لتطلب منه ان يرافقها ..

واطاع الشاب . فقد كانت مبروكة على جانب من الجمال وفير . وسار بجانبها يحادثها وتحادثه . حتى علم من امرها - كما اخبرته - انها طليقة بعلها الذى فارقته منذ سنين . وقد طلبت منه ان يراودها عن نفسها لانه جميل وسيم . ولانها احبته من اول نظرة .. كما يقول الشاعر .

لعبد المنعم يوسف

وفى فندق متواضع تمتلكه امراة . اختلا العشيقان فى غرفة دفع الرجل اجرها ..

وعندما استقرا هناك امسكت صاحبة الفندق بسماعة الهاتف وبلغت الامر للشرطة . فحضر رجالها

وداهموا الغرفة فوجدوا العاشقين فى وضع عاد

واقتيد كل من مبروكة ومحمد الى التحقيق فاعترفا

وعند ما مثلا امام المحكمة صباح امس . سال الرئيس مبروكة بقوله :

- هل صحيح هذا يا مبروكة؟

- نعم يا سيدى الرئيس

- وهل انت التى بداتيه بالمشاكسة ؟ .

- نعم يا سيدى الرئيس

وسئل محمد بن مصطفى .

فقال : ان مبروكة هى التى « شكلته » فى الطريق وانه رغم ذلك لم يفعل معها شيئا .

وتكلم محاميه فقال : ان موكلى محمد برىء . لانه كان ضحية شيطانة غرت به . ثم انه لم يفعل معها شيئا .. ولنفرض انه فعل . فليس هناك قانون يحرم الزنا .

وتداولت المحكمة بعد سماع راى النيابة . واصدرت حكمها الاتى :

حكم على مبروكة بنت ابراهيم بالسجن ثلاثة شهور . وعلى المتهم محمد بن مصطفى بعدم سماع الدعوى .

* * *

اين الدراجات ؟

قدم كل من عمار بن العرابى وحسن بن عبد العزيز الى القضاء بتهمة سرقة ثلاث دراجات . الاولى من امام دار البلدية . والثانية من نهج الحبيب بورقيبة والثالثة من نهج رومة .

ويقول التقرير فى هذين الشخصين ان الاول كان يختطف الدراجة ويسلمها الى الثانى . وانهما قد ضبطا بواسطة تاجر بقالة يقطن ببئر المشارقة .

نظرت المحكمة فى هذه الدعوى التى قدمت ضد هذين الشخصين لا فى قضية واحدة .. ولكن فى قضايا ثلاث .

وعندما سالت المتهم الثانى عن سبب اعترافه بالسرقة امام رجال الشرطة . كشف عن بعض مواطن من جسمه ، واظهر للمحكمة آثار التعذيب الذى تعرض له ، لانتزاع الاعتراف منه .

وتكلم محامى الثانى ايضا فقال : ان موكلى برىء مما نسب اليه . وانه قد عذب بواسطة رجال الشرطة .

وفوض النائب العام النظر للمحكمة . وبعد المداولة حكمت بتبرئة المتهمين مما الصق بهما لان ثبوت التهمة غير واضح .

وهتف بعض من وراء الصفوف قائلين (يحيا العدل)

فى الحمام

كان محمد بن على فقير الحال ضاقت به الارض على اتساعها وصغرت فى وجهه الحياة كالحا تام فعزم على ان يرتكب شيئا قد يضع حدا لهمومه . او يزيدها هموما على هموم .

وهكذا سيطر اليأس على فتانا . فلجا الى حيلة لا بساطة فيها على الاطلاق . انها السرقة ان صح ان تسمى السرقة بالحيلة.

وفى ذات سحر . حينما كانت اضواء الفجر ترسم على صفحة الافق من ناحية المشرق . دلف محمد بن على الى الحمام . وكانه عميل يريد الاستحمام .

وكلنا يعرف ان عملاء الحمام يودعون ملابسهم فى مقاصير خاصة . ينطرحون فيها لاصابة سنة من النوم بعد الاستحمام المضنى .

واغتسل محمد بن على . وخرج الى المقصورة التى وضع فيها ملابسه ليستلقى هناك ساعة حتى الضحى .

ولكنه لم يستلق . ولم يعمد الى ملابسه ليرتديها كالعادة . بل سعى يتلصص . ويتحسس ملابس غيره .

وكان صاحب الحمام يقظا متنبها . فشعر بحركة غير عادية تبدو من هذا العميل . ولما نظر اليه وجده . يعبث بملابس عميل آخر .

وقبض صاحب الحمام على نزيل الحمام . وبتفتيشه عثر معه على حافظة نقود . ليست ملكا له طبعا . وبها ستة آلاف فرنك وسيق البائس الى السجن بواسطة رجال الشرطة الذين بلغوا بالحادث . واعترف .

ونظرت المحكمة بالامس فى قضيته . وعند ما ساله الرئيس بقوله :

- لم فعلت ذلك ؟

- لانى محتاج .

وكم كان بالحافظة ؟

- لا ادرى يا سيدى الرئيس

وقضى على محمد بن على بالسجن لمدة ثلاثة شهور .

همسات وانات

ظهرت فى القاهرة التسجيلات الغنائية الجديدة التالية التى كانت قدمتها الاذاعة المصرية :

• **مديحة عبد الحليم** فى اغنية **(اعمل ايه فهمنى)** كلمات على مهدى وتلحين عبد العظيم محمد .

• **كمال حسنى** فى اغنية **(من قلبى ودمعى وروحى)** كلمات محمد على احمد وتلحين فؤاد حلمى .

• **وداد سليمان** فى اغنية **(افراح البدو)** كلمات عبد الباسط عبد الرحمان وتلحين عزت الجاهلى

• **كمال حسنى** فى اغنية **(من كلمة)** من تلحينه وكلمات سيد عبد الباسط

• **بديعة صادق** فى اغنية **(هادانى مرة)** كلمات كمال نشات وتلحين احمد على

• **حورية حسن** فى اغنية **(سالونى)** كلمات محسن الخياط وتلحين احمد صدقى

مدير جديد لشركة مترو غولدوين ماير

عين مدير جديد لشركة مترو غولدوين ماير الكبرى للانتاج السينمائى فى امريكا - وهو جوزيف فوجل بدلا من آرثر لو الرئيس الحالى الذى سيستقيل فى نهاية هذا الشهر .

عملية جراحية جديدة لاليزابيت تايلو

اجريت العملية الجراحية الثانية للممثلة السينمائية اليزابيت تايلور خلال اربعة اشهر وهى عملية استئصال الزائدة الدودية وكانت الاولى هى العملية لاخراج الجنين من بطنها سليما معافى .

أين تقضى سهرتك ؟

المسرح البلدى :
الفرقة الصينية
حفلة نهارية مخصصة للطلبة الساعة ١٧ - حفلة مسائية الساعة ١٥ر٢١

البلماريوم - عرض مستمر من الساعة ١٤،٣٠ الى الساعة ١٩،٣٠ - حفلة المساء الساعة ٢١،١٥

(المتزمتون)
تمثيل اليكس جافر وميشيل اوكلاا

الكولوزى - عرض مستمر من الساعة ١٤ الى الساعة ٢٠ حفلة المساء الساعة ٢١ر١٥

• برج الخطر الاخير •
بطولة اودى مورفى

الكابيتول - عرض مستمر من الساعة ١٥ الى الساعة ٢٠ حفلة المساء الساعة ٢١،١٥

• موعد من القدر •
بطولة اميديو نازارى

المونديال - عرض مستمر من الساعة ١٤ر٣٠ الى الساعة ٢٠ حفلة المساء الساعة ٢١ر١٥
(سيريناتا) سينما سكوب بالالوان

١٠ب٠س - باريس - عرض مستمر من الساعة ١٥ الى الساعة ٢٠ حفلة المساء الساعة ٢١،١٥

• **سوف ارجع من كندا** •
بطولة فرنسوا بيرى ودلا درفنى

الكزان - عرض مستمر من الساعة ١٥ الى الساعة ٢٠ حفلة المساء الساعة ٢١،١٥

• **مليش حد** •
بطولة شادية وماجدة وعباس فارس

القلوب : عرض مستمر من الساعة ١٥ الى الساعة ٢٠ حفلة المساء الساعة ٢١ر١٥

(لابولكا)
الحائز على جائزة الفكاهة لسنة ١٩٥٧

الريو - عرض مستمر من الساعة ١٥ الى الساعة ٢٠ حفلة المساء الساعة ٢١،١٥

• **سر الدرة** •
بطولة ل. كلارك وج. بارى

البيارتز - عرض مستمر من الساعة ١٤،٣٠ الى الساعة ٢٠ حفلة المساء الساعة ٢١،١٥

• **٢٢ سلسلة طلقات نارية** •
بطولة كستنتين سميث .

الماريفو - عرض مستمر من الساعة ١٥،٣٠ الى الساعة ٢٠ حفلة المساء الساعة ٢١،١٥

• **اشخاص بدون قيمة** •
بطولة جان قبان .

الشان ايليزى - عرض مستمر من الساعة ١٤،٣٠ الى الساعة ١٥،٣٠ حفلة المساء الساعة ١٥ر٢١

• **عصابة آبى** •
بطولة نوبل روكفير وهنرى كرمبى

ستوديو ٣٨ - عرض مستمر من الساعة ١٥ الى الساعة ٢٠ حفلة المساء الساعة ٢١،١٥

• **اشخاص بدون قيمة** •
بطولة جان قبان

البرناس - عرض مستمر من الساعة ١٥ الى الساعة ٢٠ حفلة المساء الساعة ٢١،١٥

• **عملية تربيتز** •
بطولة جون ميلس - وجون فرفسن .

اليدى مينوى - عرض مستمر من الساعة ١٥ الى الساعة ٢٠ حفلة المساء الساعة ٢١ر١٥

• **انى حساس** •
بطولة اوليفى هوسنو ووالتر شيادى

السينى سوار - عرض مستمر من الساعة ١٥ الى الساعة ٢٠ حفلة المساء الساعة ٢١،١٥

• **كاس العذاب** •
بطولة فاتن حمامة وشكرى سرحان .

الحمراء : عرض مستمر من الساعة ١٥ الى الساعة ١٩ر٣٠ حفلة المساء الساعة ٢١ر١٥

(عهد الهوى)
بطولة فريد الاطرش ومريم فخر الدين

حظك اليوم

الاحد ١٥ ديسمبر ١٩٥٧

برج الحمل - لمواليد الفترة ما بين ٢١ مارس و ١٩ افريل .
ستكون فى الصباح فى حضرة اناس مضايقين فلا تعتنى كثيرا بملاحظاتهم وستتمكن بعد الظهر من التنزه والترويح عن نفسك

برج الثور - لمواليد ما بين ٢٠ افريل و ٢٠ مايو .
تاثيرات خارجية حسنة ولكن ليكن نصيبك الصبر حينما تتعامل مع شخص متوتر الاعصاب عادة او لئيم الطباع

برج التوامين - لمواليد ما بين ٢١ مايو و ٢١ جوان .
ان التاثيرات الحسنة تعمل لفائدة تحسين علاقاتك مع غيرك فكن باخلاص من حولك اذن . وستكون مرتاحا لعواطف اقرب الناس اليك نحوك بالخصوص .

برج الجدى - لمواليد ما بين ٢٢ ديسمبر و ٢٠ جانفى .
ستقضى يوما مع اناس غايتهم الكبرى اسعادك فاعمل على تفهم نواياهم .

برج الدلو - لمواليد ما بين ٢١ جانفى و ١٨ فيفرى .
ستكون الحالة متازمة حولك فى بداية النهار ولكن الاشياء ستتسوى بفضل آرائك الخاصة . سيكون جو بعد الظهر والامسية من الاسباب التى تجعلك تتفاءل خيرا بالمستقبل .

برج الحوت - لمواليد ما بين ١٩ فيفرى و ٢٠ مارس
ان الاحتراز احسن درع يقيك من مصاحبة اناس قلما تخلقوا بالفضيلة .

سبتمبر و ٢٣ اكتوبر .
لا توالى اى اهتمام للملاحظات التى توجه اليك هذا الصباح وستقضى يوما رائعا مع اصدقاء لك او بعض اقاربك .

برج العقرب - لمواليد ما بين ٢٤ اكتوبر و ٢٢ نوفمبر .
لا تضبط برنامج اليوم بدون استشارة من ستقضى معهم اليوم فموافقتهم متاكدة لقضاء يوم تتوفر فيه جميع اسباب السعادة .

برج القوس - لمواليد ما بين ٢٣ نوفمبر و ٢١ ديسمبر .
ان التاثيرات الحسنة تعمل لفائدة تحسين علاقاتك مع غيرك فكن باخلاص من حولك اذن . وستكون مرتاحا لعواطف اقرب الناس اليك نحوك بالخصوص .

برج الجدى - لمواليد ما بين ٢٢ ديسمبر و ٢٠ جانفى .
ستقضى يوما مع اناس غايتهم الكبرى اسعادك فاعمل على تفهم نواياهم .

برج الدلو - لمواليد ما بين ٢١ جانفى و ١٨ فيفرى .
ستكون الحالة متازمة حولك فى بداية النهار ولكن الاشياء ستتسوى بفضل آرائك الخاصة . سيكون جو بعد الظهر والامسية من الاسباب التى تجعلك تتفاءل خيرا بالمستقبل .

برج الحوت - لمواليد ما بين ١٩ فيفرى و ٢٠ مارس
ان الاحتراز احسن درع يقيك من مصاحبة اناس قلما تخلقوا بالفضيلة .

برج الميزان - لمواليد ما بين ٢٤ سبتمبر و ٢٣ اكتوبر .
من السهل عليك اليوم ان تكون متهورا فحافظ على رصانتك لئلا توجد خصاما مع احد اصدقائك او احد اقاربك كما حاول الا تبذر الاموال اليوم .

برج العقرب - لمواليد ما بين ٢٤ اكتوبر و ٢٢ نوفمبر .
لا تضبط برنامج اليوم بدون استشارة من ستقضى معهم اليوم فموافقتهم متاكدة لقضاء يوم تتوفر فيه جميع اسباب السعادة .

برج القوس - لمواليد ما بين ٢٣ نوفمبر و ٢١ ديسمبر .
ان التاثيرات الحسنة تعمل لفائدة تحسين علاقاتك مع غيرك فكن باخلاص من حولك اذن . وستكون مرتاحا لعواطف اقرب الناس اليك نحوك بالخصوص .

برج الجدى - لمواليد ما بين ٢٢ ديسمبر و ٢٠ جانفى .
ستقضى يوما مع اناس غايتهم الكبرى اسعادك فاعمل على تفهم نواياهم .

برج الدلو - لمواليد ما بين ٢١ جانفى و ١٨ فيفرى .
ستكون الحالة متازمة حولك فى بداية النهار ولكن الاشياء ستتسوى بفضل آرائك الخاصة . سيكون جو بعد الظهر والامسية من الاسباب التى تجعلك تتفاءل خيرا بالمستقبل .

برج الحوت - لمواليد ما بين ١٩ فيفرى و ٢٠ مارس
ان الاحتراز احسن درع يقيك من مصاحبة اناس قلما تخلقوا بالفضيلة .

برج الميزان - لمواليد ما بين ٢٤ سبتمبر و ٢٣ اكتوبر .
من السهل عليك اليوم ان تكون متهورا فحافظ على رصانتك لئلا توجد خصاما مع احد اصدقائك او احد اقاربك كما حاول الا تبذر الاموال اليوم .

برج العقرب - لمواليد ما بين ٢٤ اكتوبر و ٢٢ نوفمبر .
لا تضبط برنامج اليوم بدون استشارة من ستقضى معهم اليوم فموافقتهم متاكدة لقضاء يوم تتوفر فيه جميع اسباب السعادة .

برج القوس - لمواليد ما بين ٢٣ نوفمبر و ٢١ ديسمبر .
ان التاثيرات الحسنة تعمل لفائدة تحسين علاقاتك مع غيرك فكن باخلاص من حولك اذن . وستكون مرتاحا لعواطف اقرب الناس اليك نحوك بالخصوص .

برج الجدى - لمواليد ما بين ٢٢ ديسمبر و ٢٠ جانفى .
ستقضى يوما مع اناس غايتهم الكبرى اسعادك فاعمل على تفهم نواياهم .

برج الدلو - لمواليد ما بين ٢١ جانفى و ١٨ فيفرى .
ستكون الحالة متازمة حولك فى بداية النهار ولكن الاشياء ستتسوى بفضل آرائك الخاصة . سيكون جو بعد الظهر والامسية من الاسباب التى تجعلك تتفاءل خيرا بالمستقبل .

برج الحوت - لمواليد ما بين ١٩ فيفرى و ٢٠ مارس
ان الاحتراز احسن درع يقيك من مصاحبة اناس قلما تخلقوا بالفضيلة .

برج الميزان - لمواليد ما بين ٢٤ سبتمبر و ٢٣ اكتوبر .
من السهل عليك اليوم ان تكون متهورا فحافظ على رصانتك لئلا توجد خصاما مع احد اصدقائك او احد اقاربك كما حاول الا تبذر الاموال اليوم .

إلى المستمع العربى

اذاعة تونس الوطنية

طول الموجة : ٤٧٧ مترا
٦٢٩ كيلو سايكل
اذاعة الزوال
١٢،٣٠ مايطلبه المستمعون اعداد عبد المجيد الغربى
١٣،٠٠ الاخبار والبلاغات المحلية
١٣،١٥ فاصل غنائى
١٣،٣٠ احدى حكايات السيد عبد العزيز العروى
١٣،٤٠ منتخبات غنائية
١٤،٠٠ انتهاء الاذاعة
اذاعة المساء
١٨،٣٠ تلاوة البرنامج - موجز الانباء
١٨،٣٨ منتخبات من الاسطوانات
١٩،٠٥ حصة التسلية لحسن الجزيرى
١٩،١٥ نصف ساعة مع محمد عبد المطلب
١٩،٤٥ الاخبار - ركن الرياضة - صوت الجزائر - سمر السيد عبد العزيز العروى
٢١،٠٠ حفلة غنائية
٢١،٣٠ روضة المعارف اعداد منير شماء
٢١،١٥ اغانى مختارة
٢٢،١٠ شريط الاسبوع
٢٣،٠٠ عرض انباء اليوم
٢٣،١٥ انتهاء الاذاعة

برامج يوم الاثنين
الصباح
٦،٣٠ القرآن الكريم
٦،٤٥ تلاوة البرنامج
٦،٤٦ موسيقى خفيفة
٧،٠٠ الاخبار
٧،١٥ اغانى مختارة
٧،٣٥ اسعار اليوم للسيد البشير بوشيبه
٧،٤٠ فاصل غنائى
٨،٠٠ انتهاء الاذاعة
الزوال
١٢،٣٠ حفلة غنائية
١٣،٠٠ الاخبار والبلاغات المحلية
١٣،٢٠ مختارات من الاغانى
١٤،٠٠ انتهاء الاذاعة
المساء
١٨،٣٠ تلاوة البرنامج - موجز الانباء
١٨،٣٨ فاصل موسيقى
١٨،٤٥ تعليم الانقليزية بالراديو
١٩،٠٠ وحى الشرق فى الموسيقى الغربية
١٩،١٥ حديث للسيد مصطفى ازبيس «تلك اثارنا تدل علينا»
١٩،٣٥ منتخبات غنائية
١٩،٤٥ الاخبار - حفلة - سمر السيد عبد العزيز العروى
٢١،٠٠ موشحات من انشاد فرقة الاذاعة
٢١،١٥ الحديث القصير لمنير شماء
٢١،٣٠ حفلة غنائية
٢١،٤٥ مسرح الاذاعة اخراج حمودة معالى
٢٢،٤٥ موسيقى
٢٣،٠٠ عرض انباء اليوم
٢٣،١٥ انتهاء الاذاعة

هنا القاهرة

تذيع على موجه متوسطة طولها ٣٨٨ مترا وبذبذبة قدرها ٧٧٣ كيلو سايكل فى الثانية . ومتوسطة اخرى ٢٧٨ مترا ، ٣٠٦ امتار . وعلى موجتين قصيرتين طول الاولى ٣٠ر٦٣ وطول الثانية ١٩ر٣٩ مترا .
مواعيد الارسال من الخامسة والربع صباحا بتوقيت تونس الى الواحدة بعد منتصف الليل .

اذاعة صوت العرب

تذيع على موجات متوسطة ٤٨٣ر٩ مترا بذبذبة قدرها ٦٢٠ كيلو سايكل فى الثانية وعلى موجتين قصيرتين طول الاولى ٤٢ر٥٥ مترا وطول الثانية ٧١ر٧٥ مترا مع اضافة موجة قصيرة ثالثة هى ١٦ر٧٥ مترا .

هنا مكة

تذيع على موجة متوسطة طولها ٤١٢ مترا اى بذبذبة قدرها ٧٢٥ كيلو سايكل

فى الثانية .

هنا دمشق

موجات متوسطة ٤٠٢ مترا ، ٤٥١ مترا ٤١٧ مترا ، ٥٠٠ مترا
موجات قصيرة صباحا ٤٨،٦ مترا ٤١،٩٨ مترا مساء ، ٤١،٩٨ مترا ٤٨،٦ مترا تذيع طوال الوقت

هنا بغداد

تذيع على موجة متوسطة طولها ٣٩٢،٦ مترا وعلى اخرى قصيرة طولها ٩١،٠٠٠ مترا

هنا باريس

تذيع الى شمال افريقيا على موجات قصيرة طولها ٣٠،٧٥ مترا الوقت من الساعة ٢٠،٤٥ الى ٢٢،٠٠

هنا هلفرسوم هولندا

تذيع على موجات قصار توجه الى جميع الاقطار العربية وطول هذه الموجات ١٢،٩٦ مترا - ١٦،٨٨ - ١٩،٤٥ - ٣٠،٧٩ الاوقات من السابعة والنصف الى ٨،٢٥ مساء بتوقيت تونس

هنا لندن

(اطوال الموجات)
يذيع القسم العربى بهيئة الاذاعة البريطانية على الموجة المتوسطة وطولها ٤٧٠،٢ مترا وعلى الموجات القصيرة واطوالها بالامتار ١١ و ١٣ و ١٦ و ١٩ و ٢٥ و ٣١ و ٤١ و ٤٤ و ٤٩ والموجة ١١ مترا التى اضيفت مؤخرا هى موجة قصيرة موجهة الى الشرق الاوسط وشرق افريقيا بين الساعة العاشرة والساعة الواحدة بتوقيت غرينيتش .

هنا نيويورك

تذيع محطة صوت امريكا برامج صباحية وزوالية ومسائية تبتدى الاولى من الرابعة صباحا بتوقيت غرينتش على موجات قصار من فئة ١٩ و ٢٥ و ٣١ مترا وتبتدى الثانية من الساعة الثانية بعد الظهر على موجتين قصيرتين طولهما ١٦ و ١٩ مترا وتبتدى الاذاعة المسائية على الساعة الخامسة على موجات من فئة ١٩ و ٢٥ و ٣١ و ٤١ مترا .

المرأة الحديثة

أنت ملك لطفلك

انك ملك لصغيرك • وان ابعاده عنك فى بعض الاحيان عرقلة خطيرة لمستقبله انك تقولين (ابنى او ابنتى) ولكن ثقى ان صغيرك يملكك قبل ان تملكيه وان التنازل عنه لمرضعة او لمن يقوم مقامها ولو مؤقتا مدة الاشهر الاولى او السنوات الاولى لا يحرمك من السعادة المحققة فحسب بل فى ذلك تقييد خطير لنموه • انك ملك لابنك لانك انت الوحيدة التى تستطيعين ان توفرى له كل ما هو ضرورى لحياته ونموه • وان كونك امه يحتم عليك ان تضمنى له الغذاء وتشترى له الملابس واللعب وان تقومى بنفسك بخدمته لانك ملكا له خاصا واذا حرمته من هذه الخدمة فانك تقومين بسرقته فى حقه المشروع •

وان المرأة المهملة لا تترك لابنائها الا الشقاء لانهم لا يستطيعون التصرف بدونها وهم فى اشد الحاجة الى الاستناد عليها لتساعدهم بطرق مختلفة اولا بتلبية مطالبهم الجسمية الملحة من ماكل ودفء وحماية من الاخطار ثم بتكوين الجو الذى يستطيعون فيه تنمية امكانياتهم الجسمية والعقلية والاجتماعية حتى يتمكنوا عند كبرهم من الاندماج بسهولة فى هذا المجتمع •

ان العلاقات الودية التى تجمع الام والطفل هى من اهم ما يتمتع به الصغير اثناء السنوات الاولى من عمره وكثيرا ما يحصل ان تعطل هذه الروابط اسباب طارئة اهمها

عدم تماسك هيكل العائلة (زواج غير شرعى)

او عدم مقدرة العائلة على القيام بواجباتها بسبب فقرها المدقع • او بطالة رب الاسرة او اصابة احد الوالدين بمرض مزمن كان يكون احد الابوين عصبيا •

او تكون العائلة مفرقة بطلاق الوالدين او موت احدهما • وان وجود احد هذه الاسباب يمكن ان يحرم الطفل من عناية امه •

ان تربية الاطفال فى جو عائلى معتدل هى شرط اساسى لتمتع الطفل بصحة وعقلية جيدة ونجاحه فى المجتمع •

فاذا كان اطفالك محرومين من عطف الام او مهملين فانهم سيهملون ويحرمون اطفالهم من عطفهم عند ما ينجبون الاطفال وان الاطفال المحرومين من العطف والحنان هم بحياتهم فى صلب عائلاتهم او خارجها عنصر ازعاج اجتماعى لا يقل خطرا عن الموبوئين •

فى حين ان الاطفال السعداء سيكونون فى المستقبل آباء سعداء واذا لم تكونى مثلهم فانك ولا شك تدركين وجوب تمتع اطفالك بالسعادة وتؤمنين انه يتحتم عليك ان تشعرى ابناءك منذ ايامهم الاولى بقرب امهم منهم اى قربك وعطفك وحنانك •

فاطمة

الرشاقة والموضة

ان دراريع (بلوزات) هذا الشتاء متقشفة الصنع ••• وانها طريفة فى صنعها ولباسها ، وتفصيلها جدا مطابق للطريقة القديمة ولا يعرض اية صعوبة فانك تحضرين الذيل المطرز ذو النقط الصغيرة بكل سهولة ويكون ذلك بالقطن اللامع الابيض اذا كان دراعك من الصوف الناعم الملون او بالقطن الفاتح اللون اذا كان صوف الدراع ابيض •

واليك الدراريع التى تتماشى مع موضة هذه السنة :

دراع مصنوع من (الكريب) ذو ليونة جميلة يكون حزامه مكملا لحزام الصدرية ويغلق بقرط ياتى فوق (الجيب) وتكون يديه على طريقة الثلاثة ارباع ذو الطابع الموحى بالشباب والخفة •

ثم دراع الموسلين الرمادى الذى يصنع من قماش لين يحيط بالعنق وداخل فى فتحته التى تغلق بزرارين وذات اليدين القصيرتين

ودراع الصوف الابيض ذو اليدين (كيمونو) العريضة المعاصم والذى له زهرة من القماش صاعدة قليلا من الامام • وازراره مثبتة على الظهر وان نوع القميص الذى يلبس مع دراع (الكريب) الابيض يمتاز بقطعة من الامام مثبتة بزرين الاول الى (الجيب) والاخر الى الرقبة وتكون يدا الدراع طويلين تنتهى بزريضغط على المعصم يناسب هذا اللباس وشاما ابيض ينزل جزء منه على الظهر •

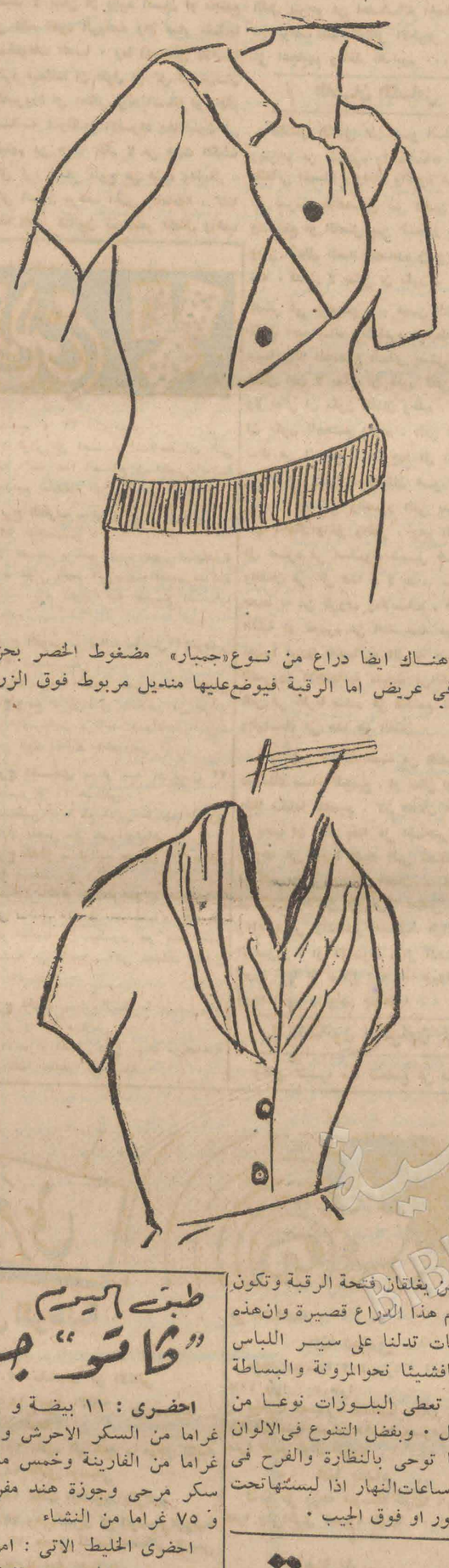

وهناك ايضا دراع من نوع «جمبار» مضغوط الخصر بحزام صوفي عريض اما الرقبة فيوضع عليها منديل مربوط فوق الزرين

النموذج «الشاب»

ابتكر التارزى الباريسى (باسطا) نموذجا جديدا من اللباس يتماشى وموضة ربيع ١٩٥٨ اسمه «النموذج الشاب» من القماش النشيط وهو تايور نسائى ومعطف «صاروخ»

وهذه امراة «مروحة» مرتدية لمعطف شهرة شاى يلبس فوق فستان من الحرير النشيط الابيض

الى الآنسات

طبعا ايتها الانسة ان همى الوحيد هو رفع ما يمكن ان تشتكيه من نقائص واريد ان احدثك اليوم عن المثل الذى ينبغى ان تعطينه كاخت كبيرة •

فامك جدا سعيدة بان لها فتاة شابة تتثقف وتنمى معارفها الى حد انها تنسى ان تبدى لك بعض الملاحظات الطفيفة حتى تنفجر فى يوم ما لعدم تفهمك ••

وانت تجدين دروسك ومطالعاتك الاكيدة كعذر لئلا تساعدى امك فى شؤونها الكثيرة وتتركين عادة اخوتك الصغار وشانهم مع قهوتهم او حليبهم او فطور الصباح انك تشتكى ضيق الوقت دوما ولكن تجدين الوقت لتنظيم ثنائى طنورتك وكى ملابسك الخاصة وانك تعرفين كيف تنسين امك تجاهلك لهاته الاشياء بقبلة تطبعينها على خدها او ابتسامة توجهينها لها ولكن الا يكون من المستحسن ان تستيقظى ربع ساعة ساعة قبل الوقت لتنظيم فراشك وادواتك واطعام اخوتك الصغار وخصوصا جمع شتات الادوات والثياب المتناثرة فى زوايا وارکان المنزل وان ذلك لن يؤخرك عن ميعاد دخول المدرسة وستكون مرتاحة الضمير فارحة سعيدة لانك ساعدت امك بتادية قسط ضئيل من عملها الكبير وستكون هى فخورة بك وبان لها شابة مثقفة تعتنى بكل من حولها •

سميرة

تيس فرانس

تقدم مغازة « تيس فرانس » ٥٩ شارع الحبيب بورقيبة – آخر ما ظهر من الاقمشة – اسود وابيض من ابتكار دورماى ورودييه – للفساتين والمعاطف •

وتعرض من جهة اخرى بصورة خصوصية الفراء السويسرى « فلكور » عرضه ٩٠ صنتيمترا وقابل للغسل فى كل وقت • الثمن ٦٥٠ فرنك

بمملكة الفراء
Au Royaume des Fourrures
رواق الكوليزى – تونس
عدة مختارات من الكاب والايتول
تعلب من جميع الالوان
معاطف وفيستات
من جميع الانواع
تسهيلات فى الدفع

بابى BABY
قصر الالعاب
٧ نهج شارل دى غول – تونس

روبانس RUBENS
تهدى لك يا سيدتى اعظم مختارات العطورات ومواد التجميل
صالون حلاقة – تجميل
شارع الحبيب بورقيبة الهاتف ٢٤٢٣٤٢

زاوية التجميل
الى ذوات البشرة الدسمة

ان كانت بشرتك دسمة ومنافذها متفجرة فعالجيها بالماء الممزوج بقليل من ماء الورد ولدفع الخلايا الميتة عن بشرتك واصباغ اللدونة عليها فاستعملى قناعا يتم اعداده بواسطة ملعقة اكل من الحليب الطرى ممزوجة باصفر بيضة وابقى هذا القناع على بشرتك عشرين دقيقة قبل دلكك بشرتك بما دافىء

ولدفع النقط السوداء من وجهك ضعى شيئا من مسحوق (اللينولين) عليها واعرضى وجهك لبخار ماء ساخن بعد ان تكونى قد سترتى شعرك بواسطة منديل كثيف وبعد تجفيف وجهك زيلى الاثار السوداء بواسطة قطنتين ثم اسكبى عليه الماء الممزوج بشىء من (الهاملين) وقد ذكرت لك الطريقة التى تتوصلين بموجبها من **دفع التجاعيد** عن وجهك باستعمال القناع ولكن لاتنسى دلك وجهك بمعجون مغذى

كما يمكنك ان تدلكى وجهك صباحا مساء بخليط من الماء الممزوج بمادة التيول او ان تضعى تضاميد بالماء الدافىء للتقليل من دسم وجهك ولكن اياك ان تضعى التضاميد وقد سكب عليها ماء ساخن

وانى متاكدة بانك ستتمتعين ببشرة نضيرة اذا ما اتبعت النصائح التى اوردتها لك

للثياب الداخلية ! ! !
فرارش صوف – ايدريدون
وكل الثياب النسائية الداخلية
« لانجلوكس »
LINGELUX
٧ ساحة روما
مغازة القبول الحسن
دار تونسية

جرت يوم الاثنين الجارى بنزل اولمبيا بباريس حفلة انتخاب « آنسة فرنسا » وتظهر مادموازيل « دى كالى » التى احرزت على هذا اللقب ، وهى فتاة سنها ١٨ عاما من اصل ايطالى وتعمل سكرتيرة باحدى المؤسسات الباريسية •

– اسوشيتد بريس –

تربية الطفل

شقوق حلمة الثدى

اليك يا سيدتى حادثا كثيرا ما ياتى فى اول ايام او اول اسابيع الرضاعة وهو الشقوق او الجروح التى تحدث فى راس الثدى والتى يكون سببها ان الرضيع يمتص الثدى بدون ان يحكم ادخاله فى فمه •

وقبل كل شىء يجب زيارة الطبيب الذى ينصحك باستعمال برهم معين فى بعض الاحيان والذى ينصحك بترك الثدى ناشفا فيما بين اوقات الرضاع احيانا اخرى •

ويستحسن آنذاك ان تحاولى حماية الشقوق وذلك بتقليل المجازفات وتحديد الوقت المخصص لكل رضعة وذلك بالاكتفاء بخمس دقائق مثلا مدة الايام الاولى مع التنبه ومنع الطفل من مص راس الثدى دون ادخاله فى فمه تماما واذا حاول فابعدى عنه ثديك من جهة الشفتين فيدخل الهواء فى فمه ويسهل تخيله عنه واذا مابقى الطفل جائعا اعطيه الثدى مرة اخرى ولكن حاذرى من اعادة مص الراس والا فيحسن ان تنهى الرضعة • واذا وجدت الشقوق فى ثديك وقد تعودا بنك ان يرضع عشرين دقيقة فاكثر فانه يكون احسن لك ان تقطعى المدة الى خمس دقائق بعد اخرى حتى تستريحى ولا يؤلمك الرضاع ويمكن ان تعوضى ثديك عند سحبه بمصاصة حتى لا يبكى الرضيع •

والخلاصة ان الام يجب الا تقلق لعدم تمكن ابنها من اتمام رضعته فقد دلت الدراسات ان ثدى الام ينضب لبنه بعد خمسة او ستة دقائق من الرضاع •

رفيقة

لوكس
LUX
دار الاحذية
تقدم :
اجمل انواع الاحذية
للنساء والرجال

طبق اليوم
«قاتو» جوز الهند

احضرى : ١١ بيضة و ٢٥٠ غراما من السكر الاحرش و ٧٥ غراما من الفارينة وخمس ملاعق سكر مرحى وجوزة هند مفرومة و ٧٥ غراما من النشاء

احضرى الخليط الاتى : امزجى اصفر ست بيضات مع ٢٥٠ غراما من السكر الاحرش حتى يبيض قليلا واضيفى اليه ٧٥ غراما من الفارينة و ٧٥ غراما من النشاء ثم امزجى ابيض البيضات الستة فى بعضها واضيفيها الى الخليط الاول وامزجى الكل بهدوء ثم احضرى قالبا ضعى داخله الورق المطلى بالزبدة ثم صبى فيه ما احضرتيه من سكر وبيض مخلوط ثم ضعى الكل فى الفرن مدة ساعة الا الربع على ان يكون معتدل الحرارة وعندما يتم نضج طبقك (تثبتى من نضجه بفضل السكين الذى يجب ان يخرج ناشفا) اخرجيه ودعيه يبرد ثم اقطعيه افقيا الى جزاين متساويين واخلطى ابيض خمس بيضات بالسكر الناعم وضعى فيها الجوز المفروم ثم صبى جزءا منه فى ما بين الطبقتين واغمسى « القاتو » فيما بقى وذرى عليه بقية الجوز ثم ضعى الكل فى الفرن حتى يحمر قليلا

والاحظ لك ان هذا النوع من الحلويات سهل النجاح اذا اتبعت الارشادات وازيدك ملاحظة اخرى وهى الاتضعى « القاتو » فى العملية الاخيرة فى فرن حار واخيرا اتمنى لك النجاح واتمنى ان تنال هذه الوصفة رضاك •

نصائح عملية

سيدتى التى تخصص جل مجهوداتها للاعتناء بالاطفال فكرى قليلا فى الاعتناء بشؤون رئيس العائلة وان المسائل الطفيفة لاتنفك ان تصبح لها اهمية فاعتنى بشؤون رئيس العائلة وهذه بعض النصائح التى تسهل عليك ذلك

فلرفع اثار الزيت او المواد الدسمة من فوق **ربيطة عنق الزوج** ينبغى غسلها بالطباشير ودلكها بعد ساعتين او ثلاثة بدلاكة ولا تنشرى الربيطة فى الشمس بل ضعيها فى مكان مظلل

اما **الجوارب** فينبغى غسلها فى كل مساء بالماء والصابون ويقع رتقها بعد ان تجف ثم تطوى من اعلى الى اسفل اما **الثياب** فينبغى دوما مضاعفة الجيوب التى توضع بها المفاتيح وترفع الاثار من فوق الثياب بالمسح بدلاكة قوية مبلولة بمزيج من الماء فيه ملعقة من ماء الاموسيا واتركى الثياب بضع ساعات فى الهواء الطلق قبل حفظها ••

اما **الملابس الداخلية** فعليك تفقدها كل اسبوع وينبغى ان تكون رقبة الاقمصة وايديها على احسن ما يرام والاينقص الملابس زر واحد وهذه من الاشياء التى تجعل المراة كاملة الصفات اذا ما راعتها وتوصف بالمراة العملية الحصيفة اما زوجك فسوف لن يضيق صبره لوجود ثقب فى جيبه او لعدم تعويض الازرار المفقودة فى الوقت اللازم

لجميع اعمالكم الفنية
خابروا الخطاط
بن عياد

بوبيس
BOBBY'S
٤ نهج شارل دى غول
الاختصاصى فى
تجهيز العرائس

الرياضة

هل تريد ان تعرف من هما ـ درمون وبياتر انجلى بطلا دورة يومى ٢١ ـ ٢٢ ديسمبر

بقلم : برهوم

ستقوم الجامعة التونسية للعبة التنس ـ بعد ان رخص لها وكيل كتابة الدولة للشباب والرياضة بتنظيم دورة عالمية لرياضة التنس خلال يومى ٢١ و٢٢ ديسمبر بين كل من تونس وايطاليا وفرنسا وسيكون من ضمن ابطال هذه الدورة البطل الايطالى بيترا انجلى الفائز بدورة رومة الدولية لسنة ١٩٥٧ والمنتصر كذلك فى مسابقات كوب ديفس الدولية وكوب ملك السويد ومحرز على عدة انتصارات دولية سجلها فى مختلف بلدان المعمورة وستشاهد معه ايضا فى هذه الزيارة البطل درمون الذائع الصيت صاحب بطولة فرنسا الان بعد انتصاره على هاييات وريمى . ودرمون يعتبر ايضا قاهر بطلى استراليا وهما روز وكوبر وبرشون بطل بلجيكيا ودربتى بطل مصر ودافيدسون وسميت بطلى السويد كما انتصر كذلك على هوود بطل العالم ومما يجدر ذكره ان درمون الرياضى المعروف لاعب كرة القدم فى جمعية ايطاليا صاحبة البطولات العديدة فى تونس وشمال افريقيا

بحيث ان مباريات يومى ٢١ ـ ٢٢ ديسمبر التى سيظهر فيها معهم بطلنا الحالى مصطفى بلخوجة ايضا ليس معناه اننا سنحضرها بوصفها دورة عالمية بين تونس وايطاليا وفرنسا كما قيل بل سنحضرها كدورة اختيارية تمتحن فيها ابناء لنا انجبتهم ارضنا

ولئن تعاظمت القابهم الان وتباهى بهم غيرنا على العالم فهم على كل بضاعتنا صدرناها اليهم تونسى الاصل غادر تونس منذ ثلاثة سنوات وقبل ان يلمع نجمه فى عالم التنس كان عدائى من كبار العدائيين التونسيين لجرى مسافة ١٠٠ م و٢٠٠ م والغريب ان تونس لم تنجب درمون وحده فى هذه اللعبة بل انجبت من امثاله الكثيرين

ويكفى اذ نقول ان الايطالى بياتر انجيل الذى سيتلاقى معه للخامس مرة فهو ايضا تونسى ومولود فى تونس وكبر وترعرع فيها مثل ابيه جيل بياتر انجلى فيها ابناء لنا انجبتهم ارضنا

برنامج مقابلات اليوم

البزبول
بارك الرياضة
نهائى كوب قانون
النجم الرياضى الالمبى ضد جمعية اورت
كرة الطائرة
ميدان اريانة صباحا
جمعية اريانة الرياضية ضد الرابطة

ميدان الجمعية الفرنسية
الجمعية الفرنسية ضد النجم الرياضى لحلق الوادى
كرة اليد
ميدان بنزرت ـ صباحا
الوطنى البنزرتى ضد النادى الافريقى
بارك الرياضة
فريق القوى ضد فريق الزيتونة الرياضية
ميدان الغولى
كرة السلة
ميدان حمام الانف
فيانت حمام الانف ضد جمعية اورورا
جمعية ايرفرانس ضد اولمبيك الكرم
منصورة حمام الانف ضد الوطنى البنزرتى
ميدان صلامبو
النجم الرياضى لحلق الوادى ضد اتحاد مقرين
ميدان الملعب
الترجى الرياضى ضد جمعية البريد
ميدان الشمنو
فريق الشمنو ضد الهلال الرياضى
كرة القدم
الملعب البلدى
الملعب الشعبى ضد النادى الافريقى
الاتحاد الرياضى التونسى ضد نادى حمام الانف
ملعب يونق بيريز
الترجى الرياضى ضد سكك الحديد
النجم الرياضى السوسى ضد شبيبة المطوية
ملعب صفاقس
النادى التونسى ضد الملعب التونسى
ملعب سوسة
الملعب السوسى ضد اتحاد البحرية لمنزل بورقيبة
ملعب باردو
الاتحاد الاولمبى ضد النادى الرياضى البنزرتى
ملعب المرسى
المستقبل الاسلامى ضد شبيبة العمران
ملعب الكاف
اولمبيك الكاف ضد فريق الجريصة
ملعب قرنبالية
قرنبالية الرياضية ضد شركة الغاز
ملعب منزل بورقيبة
الملعب الافريقى ضد النجم الرياضى الرادسى
ملعب ابن عروس
سبورتينق ابن عروس ضد الاولمبى الباجى

الجمعيات والنوادي

تمارين تكوينية

تحرض الجمعية التونسية لمضائف الشباب كافة المعلمين والمتوظفين والعملة من شبان وفتيات على المشاركة فى التمارين التكوينية التى ستقع بالمركز القومى لتكوين الشباب ببئر الباى

انواع التمارين

١ ـ تمرين تكوينى للمسؤولين عن القوافل التونسية المبارحة معلوم المشاركة ١٠٢٠

٢ ـ تمرين تكوينى لادلة القوافل الاجنبية التى تزور بلادنا معلوم المشاركة ١٠٢٠

٣ ـ تمرين تكوينى مسترسل للمسؤولين عن القوافل البارحة ولادلة القوافل الاجنبية الزائرة .

ويكون هذا التمرين خاصا بالشبان القاطنين داخل البلاد معلوم المشاركة ١٤٠٠ فرنكا

ملاحظات

يمتد التمرينان الاولان المذكوران اعلاه على ستة آحاد غير متوالية ابتداء من يوم الاحد ٢٩ ديسمبر ١٩٥٧ الى يوم الاحد ١٦ مارس ١٩٥٨

٢ ـ تنظم قافلة تطبيقية داخل البلاد اثناء عطلة الربيع تدوم ستة ايام وتظم جميع المشاركين فى هذه التمارين

٣ ـ تؤخذ جميع الارشادات ويقع الترسيم بنادى الجمعية الكائن بنهج انقلترة عدد ٢٠ بتونس

الاسبوع الوطنى للعصا البيضاء بالوطن القبلى

بمناسبة الاسبوع الوطنى للعصا البيضاء قام فرع نابل للاتحاد القومى للمكفوفين بالبلاد التونسية بجولة بالبلدان الاتية : قربة ـ قرنبالية ـ منزل تميم ـ منزل ابى زلفى ـ الحمامات ـ سليمان ـ قليبية ـ نابل قصد التعريف بالاتحاد وجمع التبرعات لفائدة المكفوفين ومشاريعهم وقد لاقى الفرع تشجيعا بالغا من طرف كافة المواطنين اينما حل وهو بهاته المناسبة يقدم جزيل شكره باسم مكفوفى الوطن القبلى واعترافه بالجميل للسيد صالح عياش والى الوطن القبلى الذى اظهر عطفا خاصا على فاقدى البصر حيث سهل ماموريه الفرع ومكنه باوفر وسائل انجاح الاسبوع الوطنى للعصا البيضاء بالوطن القبلى معنويا وماديا وكذلك السادة المعتمدين ونواب المنظمات القومية وكافة من تبرعوا وشجعوا هذا المشروع الانسانى هذا وقد نظم الفرع يوم الاحد غرة ديسمبر ١٩٥٧ بمناسبة اختتام الاسبوع اجتماعا بقاعة الافراح البلدية بنابل عرف فيه المواطنين باتحاد المكفوفين ومشاريعه وعرض عليهم اشرطة سينمائية تخص الاعتناء بالمكفوف وتمكينه من التعليم والشغل وذلك بامريكا

الكاتب العام

اعلانات العمل المبوبة

للكراء

اعلان كراء

يعلن للعموم الهادى الشاهد المقدم على وقف زعفار ان بتة تسويغ الكوشة رقم ٥١ نهج السبخة والحانوت الملاصقة لها تقع فى العاشرة من يوم الاثنين ٢٣ ديسمبر لمدة ثلاثة اعوام والقدر الافتتاحى للفصلين خمسون الف فرنك فى العام وجميع المصاريف على المتسوغ ومنها هذا الاعلان وذلك بمحل العدل المختار بن قبران رقم ٢٢ نهج جامع الزيتونة بتونس .

اعلان كراء .

يعلن الصادق القروى ان بتة تسويغ القطع السبع المتركية منها ارض الشوشة الكائنة بابن عروس تقع بمكتبه الكائن بنهج باب السويقة عدد ١٨٩ يوم الاربعاء فى ١٨ الجارى على الساعة العاشرة صباحا ومنه تؤخذ الارشادات

للبيع

للبيع

بيت نوم ٦ قطع من النوع الرفيع وعصرية ـ نهج خزنة الماء رقم ١٨ بتونس التقليب يوم الثلاثاء

للبيع

بيت نوم ٥ قطع نوع رفيع وعصرية . بيت فطور ٩ قطع وطاقم صينى ٧٤ قطعة نهج سيدى بن نعيم رقم ٣ بتونس

اعلان بيع

يعلن الشاذلى الحذيرى بان قطعة الارض على الشياع المعروفة ببئر برغوث الكائنة برادس معدة للبيع ـ البتة يوم ٢٧ ـ ١٢ ـ ٥٧ بمكتب العدل الشيخ الهادى بن جعفر ١٦٩ نهج باب سويقة

الإتحاد القومى للمزارعين التونسيين

مستقبل الخضر والبقول وامكانياتها بالجمهورية التونسية (٢)

هذا ولا يخفى على احد ان تنمية انتاج مزارع البقول والخضر تسهل حل مشكل حيوى بالنسبة لبلاد رائدها الاساسى رفع مستوى عيش ساكنيها بصفة متواصلة على ممر السنين وتنمية وسائل الدخل القومى كى تتسنى بسهولة مجابهة طلبات التوازن التجارى الملحة خصوصا وعدد السكان فى زيادة مستمرة نظرا الى كثرة الولادات وبالتامل مليا من جزئيات الامكانيات المتوفرة لدينا قد يتسنى لنا وجود الحلول الايجابية سواء كانت نتائج هذه الحلول عاجلو او آجلة

ان الاحوال الطبيعية الملائمة هى كون الجمهورية التونسية بحكم موقعها الجغرافى تتصل بالبحر من جهتيها الشمالية والشرقية ولها اثنا عشر كيلو مترا من الشواطىء التى تتخللها مياه البحر تخللا عميقا خصوصا بجهتها الشرقية ، فبفضل هذه الوضعية الممتازة تتمتع البلاد التونسية وخصوصا فى جهاتها الساحلية بطقس معتدل فى الشتاء الذى يكون فى الغالب قصير المدى الشىء الذى يعين على استقبال ربيع مبكر ويساعد على انتاج (باكورات) الخضر والبقول قبل ان تنتجها البلدان الواقعة على السواحل الشمالية من البحر الابيض المتوسط بحيث يجب علينا ان نعمل لاستغلال هذه الوضعية الممتازة الى اقصى حد ممكن حتى نتجنب المزاحمة بالاسواق الاوروبية التى هى المنفذ المعتبر الوحيد بالنسبة (لباكورات) الخضر والغلال

فالبلاد الجزائرية المتجهة بكليتها الى السواحل الشمالية بما فى ذلك البرد اللاذع الذى تجلبه لها الرياح الواردة عليها فى فصل الشتاء من البلاد الاوروبية لم تسعفها الطبيعة من حيث المناخ بما اسعفت به الديار التونسية من حظوة جديرة بالاعتبار اذ ان السواحل التونسية متجهة فى اغلبيتها الى الشرق بما فى ذلك من هواء جاف ومن رياح سخنة الا ان الارض التونسية بحكم مرتفعاتها الجبلية محتاجة الى المياه فعلينا والحالة ما ذكر استعمال مياه انهارها وابارها بصفة مضبوطة محكمة وتخصيص كل جهة من جهاتها وكل ارض من اراضيها بما تصلح له من انتاج فمن هاته الناحية ليست هناك اية صعوبة بالنسبة لغراسة انتاج (باكورات) الخضر والبقول حيث ان هذا النوع من الزراعة يقع فى فصل الشتاء اى فى فصل يكثر فيه عادة تهاطل الامطار ويقل فيه تبخر المياه وتجفف الارض بحيث لا تحتاج فيه المزارع الى الرى وذلك بفضل الاحوال الشمسية الملائمة لهذا النوع من الزراعة والتى تتخللها اشعة الشمس فتسخنها بسرعة تيسر خدمتها تشجع على تعاطى زراعة (باكورات) الخضر والغلال ، على ان مناخ البحر الابيض المتوسط مع ماله من اعتدال وانسجام فى فصل الشتاء لا يخلو من القسوة ومن الرياح العاتية ومن الانجمادات خصوصا فى فصل الربيع الذى يجب التفكير فى درئها وتحاشيها وذلك هو المشكل الرئيسى الذى يجابهه انتاج الباكورات ـ الموما اليها

وعليه فان استعمال الوسائل الزراعية الفنية استعمالا محكما ملائما مع الالتجاء الى العلاج الذى اثبتت صلوحيته البحوث والتجارب هو الشرط الاساسى الناجع والكفيل بتنمية هذا الانتاج تنمية كبيرة

فعلينا حينئذ ان نركز مجهودنا فى ميدان تحصيل واحكام الطرق الزراعية على القواعد الاتى بيانها

١) تجهيز الارض وتحضيرها حتى تتمكن من درء اخطار الريح الجسيمة ومن التخفيف من وطاة برد الليالى القارص الذى يفضى فى بعض الاحيان الى نتائج وخيمة لا تقبل المعالجة ولا يمكن ذلك الا بجعل حواجز للرياح وبتدفئة النباتات بشتى الوسائل الفنية التى تسنى معها استغلال حرارة اشعة الشمس ونورها فى فصل الشتاء استغلالا كاملا شاملا

٢) استعمال كمية كبيرة من الاسمدة الكيماوية والطبيعية ذات المفعول السريع والثمن الزهيد على شريطة ان تكون ملائمة ونافعة للبقول والخضر المذكورة والركون الى وسائل انتاج فنية عصرية يمكن بفضلها تقوية النباتات وجبرها على الانتاج مبكرا على ان ذلك يتطلب استعمال الاقفصة الزجاجية والاوانى الطفيلة ونقلة النباتات من مكان الى آخر مع معالجتها بالادوية اللازمة قبل وقايتها

٣) انتقاء وترويج انواع الخضر والبقول والتاكد من تماشيها مع الظروف الزراعية والتجارية

٤) اتقان الاشغال الزراعية من حرث عميق وتحضير محكم للارض على شرط الا تقع حراثتها الطبيعية

المناطيد العامة

وفق اثنان من المهندسين البريطانيين الى تصميم ناقلة من البلاستيك بدون محرك تملا بالزيت الخام وتقطرها ناقلة اخرى عادية او سفينة قاطرة .

وقد تم اخيرا صنع نموذج عمل من النيلون المقوى لناقلة من هذا النوع وهو يشبه اصبعا هائل الحجم من « السجق » طوله ستون قدما . وتمتاز هذه الناقلة بامكان طيها ونقلها بالطائرة الى مناطق انتاج البترول حيث يجرى شحنها وبذا يمكن توفير نفقات الرحلة التى تقطعها الناقلة فارغة من منطقة التكرير او الاستهلاك الى حقول البترول فضلا عن الوفر الهائل فى الوقت .

ولقد ادركت شركات البترول ان نجاح تشغيل هذا النموذج كفيل باحداث ثورة شاملة فى صناعة الناقلات ولذا اولت المشروع اهتمامها . وفى حالة نجاح تجربة النموذج سيجرى صنع ناقلات طول الواحدة ٦٠٠ قدم وقطرها ٢٠ قدما وتتسع لحمل حوالى تسعة آلاف طن من الزيت الخام . ويمكن للناقلة العادية او السفينة القاطرة ان تسحب وراءها قافلة مؤلفة من عدة ناقلات من النيلون المقوى او البلاستيك

على ان هذه الناقلات الجديدة لن تصبح حقيقة واقعة قبل التغلب على المشاكل الفنية والاقتصادية المتعلقة بها . وفى مقدمة المشاكل الفنية التاكد من مدى مقاومة جسم الناقلة لمختلف العوامل مثل ضغط الاموال وقوة الشد ، مما قد يعرض الناقلة للتلف وبالتالى فقد شحنتها : ويتعين بطبيعة الحال اقناع هيئات التامين العالمية ومختلف سلطات الموانىء بسلامة هذا النوع من الناقلات وامكان الاعتماد عليه قبل البدء فى استخدامه

تقدم صناعة النسيج

ان تقدم العلم والصناعة يتطلب دائما زيادة الطرق الفنية والمعدات لمواجهة هذا التقدم . ويظهر هذا التقدم فى صناعة النسيج ويمكن تقسيم المعدات اللازمة لهذه الصناعة الى جزاين اساسيين

ا ـ اجهزة فنية للاختبار والمعامل والمراقبة .

ب ـ آلات دقيقة للابحاث فى المعامل حيث التخصص ودقة الصنع وهذه الاجهزة الفنية لازمة لصناعة النسيج لدراسة المواد الاولية المستعملة وهى تنقسم ايضا الى قسمين :

الاول وهو يدوى ويعتمد فيه على ثقافة وخبرة العامل الذى يقوم بالعمل والاخر آلى وتعتبر فى غاية الدقة وتستعمل فى الصناعات المتقدمة .

وهناك ايضا اجهزة الكترونية تقوم بعملية الاختبار دون المساس بحالة الخامات .

نظارات ١٥٠٠ ف
للقراءة وللنظر ، جميع الارقام عند صابيل ٥٤ نهج الكورس

الذرة لن تغني العالم عن البترول

منذ حقق العلماء حلم تحطيم الذرة والناس يسالون عما سوف تاتيه الطاقة الذرية من معجزات فى خدمة الحضارة ، بل ان الشعور السائد هو ان ماساة هيروشيما على فظاعتها كانت الحد الفاصل بين عصرين عصر البترول وعصر الذرة .. فهل مالت شمس البترول الى المغيب ؟ ..

ان من يتامل الدور الذى تضطلع به كل من صناعتى البترول والذرة فى خدمة البشر يشعر لاول وهلة ان وظيفتهما الاساسية واحدة وهى تنافسا شديدا بين الصناعتين ، ولكن هذا الظن ينطوى على اغفال جانب من الواقع لان وظيفة صناعة البترول ليست مقصورة على مد العالم بالوقود ، كما ان الكهرباء ليست كل ما تقدمه الذرة .

ولا حاجة بنا الى تعداد المئات من الكيماويات والمنتجات البترولية الخاصة التى تساهم بانصبة حيوية بالغة الاهمية فى كل حقل من حقول النشاط الانسانى ، فى الزراعة والصناعة والطب وغيرها وما يقال عن البترول يقال ايضا عن الذرة ، فعلاوة على ما تنتجه الاشعاعات الذرية من الطاقة يحصل العلماء منها على النظائر المشعة ، وتستخدم هذه النظائر على نطاق واسع فى اغراض تخرج عن مجال توليد القوى ، وصناعة البترول ذاتها تستفيد من النظائر المشعة فى صنع بعض المنتجات

دور الذرة والبترول فى الحضارة

وهكذا نرى انه ، لكى نخرج بفكرة اوضح عن العلاقة بين صناعتى البترول والذرة ، يجب الا نقصر تفكيرنا على دوريهما فى توليد الطاقة وهما دوران يكمل احدهما الاخر . وانما ينبغى ان تتعدى نظرتنا هذا النطاق المحدود الى الصورة الكبرى للحضارة ، حتى نلم بحقيقة المسؤولية التى يحملها كل منهما تجاه رقى المجتمع الانسانى ورفاهيته

وحتى لو اقتصرنا على مجال الطاقة ، هل سينتهى الامر بافول نجم البترول كمصدر رئيسى للطاقة وحلول الذرة محله ؟ ان الاجابة على هذا السؤال ترتهن بتقدير تطور الاستهلاك العالمى من الطاقة بمختلف انواعها .

ويقدر الخبراء ان معدل الاستهلاك العالمى من الطاقة خلال النصف الثانى من القرن العشرين سيرتفع بنسبة مئوية مركبة قدرها ٢٪ فى العام فتبلغ هذه النسبة فى نهاية القرن اربعة امثالها اليوم . فالى اى حد يتمشى النمو فى موارد الطاقة مع هذه الزيادة المطردة فى الاستهلاك ؟

اذا اخذنا بالتقدير متوسط نمو انتاج الفحم العالمى امكن ان نتوقع زيادة فى معدله بنسبة مئوية مركبة قدرها ٢ ١/٢٪ سنويا ، اما البترول فلا خوف من قصور موارده عن سد اى ثغرة تنشا فى مركز التموين العالمى من الطاقة خلال نصف القرن ، فضلا عن سد الحاجة المطردة الى الزيادة فى البترول كمصدر للمشتقات الكيماوية والخامات اللازمة لصناعة اللدائن وغيرها ، ولانواع الوقود السائل ذات المواصفات الدقيقة وهل انواع لا يمكن الحصول عليها من غير البترول

وخلال ذلك تكون صناعة الذرة قد بلغت وتطورها مبلغا يمكنها من حمل النصيب الاكبر من عبء مواجهة الزيادة المرتقبة فى الاستهلاك العالمى من الطاقة سوف لا يفقد البترول اهميته

ومع ذلك يخطىء من يظن ان البترول سيفقد اهميته كوقود ، بل ان الخبراء يجمعون على ان معدل استهلاكه سيواصل صعوده . ذلك لان البترول سيظل الوقود المثال فى بعض الميادين لاسباب فنية وعملية ، لا سيما بالنسبة للالات الصغيرة كمحركات السيارات والطائرات ، لان تركيب محركات ذرية فيها يسفر عن زيادة كبيرة فى الوزن ويكفى لتوضيح ذلك ان نذكر ان المحرك الذرى قوة ٧٥ حصانا يحتاج الى غلاف زنته ٢٥ طنا وهو وزن هائل بالنسبة لقدرة المحرك ، وبما ان وزن الغلاف لا يزيد بنسبة واحدة من زيادة قدرة المحرك ، يمكن عمليا التوسع فى استخدام المحركات الذرية لتسيير السفن وقاطرات السكك الحديدية وفى ادارة الالات الصناعية الكبيرة وبذا يتحقق وفر كبير فى استهلاك زيوت الوقود الثقيلة ، فنضمن توفير الزيت الخام اللازم لانتاج الكيماويات والمنتجات البترولية الخاصة

ولعل فى ذلك ما يبدد وساوس المتشككين فى مستقبل صناعة البترول ، ويؤكد لهم ان هذا السائل السحرى لا يخشى الذرة وانما يرحب بها كحليف سوف يعينه على السمو بمستوى خدماته لمضاعفة رخاء الجنس البشرى .

أسعار الذهب

الذهب الفرى عيار ٢٤	٥٨٤
لويز تونسى	٣٤٠٠
نصف لويز	١٨٠٠
لويز نابليون	٤٢٧٠
نصف لويز نابليون	١٩٨٠
لويز سويسرى	٤٠٠٠
لويز لاتينى	٣٩٣٠
ليرة انقليزية	٥٠٠٠
نصف ليرة	٢٤٠٠
عشرون دولارا	٢٠٦٠٠
عشرة دولارات	١٠٣٠٠
خمسة دولارات	٥٠٠٠
عشرون مارك المانى	٥٩٠٠
خمسون بيزى مكسيك	٢٣٩٠٠

تكنوس
احسن ساعة سويسرية للبيع عند احسن السعاتية

الاسواق المركزية

الخضر :		قنارية	٤٠ـ٨٠
		جلبانة	٥٠ـ١٠٠
		طماطم	٥٠ـ٢٧٠
		فلفل	٧٠ـ٤٠
		قرع	٦٠ـ١٥
		قارس	٤٠ـ١٤٠
		معدنوس	٤٠ـ٦٠
		كلافز	٤٠ـ٤٥
		سلق	٥٢ـ٣٠
		لفت	٣٠ـ٢٠
		بطاطة	٣٥ـ٥٠
		بصل	٢٥ـ٢٠
		بروكلو	٣٠ـ٤٥
		كرمب	٢٥ـ٤٥
		زيتون	١٢٠ـ٤٠
الزيوت			
زيت عال			
عصرى اولى			
عصرى ثانية			
فضيخ			
معصرى			
الحوت			
بورى			
ورقة			
مثانى			
جغالى			
تريليا			
قاروسه			
نزلى			
اللحم			
علوش			
بركوس			
ماعز			
بقرى			
الدجاج			
بالجملة			
بالتفصيل			
دجاج مذبوح			
العظم			
زبدة			

سمن	٥٥٠ـ٥٠٠
العسل	٣٥٠ـ٣٠٠
الفلال	
برتقال	٦٠ـ٢٠
ماندالينة	١٢٠ـ٢٥
ايجاص	٣٠٠ـ١٨٠
تفاح	٢٤٠ـ١٦٠
رمان	٨٠ـ٤٠
سفرجل	١٠٠ـ٤٠
موز	٣٠٠ـ٣٢٠
	٢٤٥ـ٢٤٠
	٢٤٠ـ٢٣٥
	٢٣٥ـ٢٣٠
	٢٢٠ـ٢٢٥
	٢١٠ـ١٩٠
	٣٥٠ـ٤٤٠
	٣٠٠ـ٤٢٠
	٤٠٠ـ٣٥٠
	٤١٠ـ٣٨٠
	١٠٠ـ٦٠٠
	٤٠٠ـ٥٥٠
	٤٠٥ـ٣٥٠
	٥٢٠ـ٤٦٠
	٣٨٠ـ٣٤٠
	٣٢٠ـ٢٤٠
	٣٦٠ـ٣٢٠
	٢١٠ـ٢٥٠
	٢٣٠ـ٢٨٠
	٣٦٠
	١٥ـ١٣
	٦٤٠ـ٥٤٠

بورصة الزيت

ليوم ١٤ ديسمبر ١٩٥٧

رفيع ـ اكسترا ـ :
حاضر بسوسة ٢٠٨٠٠ شارى ـ حاضر بصفاقس ٢٠٨٠٠ شارى
موجل بسوسة ٢٠٨٠٠ بالاسم ـ موجل بصفاقس ٢٠٥٠٠ شارى

رفيع :
حاضر بسوسة ٢٠٢٠٠ شارى ـ حاضر بصفاقس ٢٠٠٠٠ شارى
موجل بسوسة ٢٠٢٠٠ بالاسم ـ موجل بصفاقس ١٩٥٠٠ شارى

جيد :
حاضر بسوسة ١٨٣٠٠ شارى ـ حاضر بصفاقس ١٩٠٠٠ شارى
موجل بسوسة ١٨٣٠٠ بالاسم ـ موجل بصفاقس ١٨٧٠٠ شارى

فضيخ درجة الحموضة ٢ :
حاضر بسوسة ١٨٠٠٠ شارى ـ حاضر بصفاقس ١٨٢٠٠ شارى
موجل بسوسة ١٨٠٠٠ بالاسم ـ موجل بصفاقس ١٨٠٠٠ شارى

فضيخ درجة الحموضة ٣ :
حاضر بسوسة ١٧٨٠٠ شارى ـ حاضر بصفاقس ١٧٩٠٠ شارى
موجل بسوسة ١٧٨٠٠ بالاسم ـ موجل بصفاقس ١٧٥٠٠ شارى

معصرى درجة الحموضة ٥ :
حاضر بسوسة ١٧٥٠٠ بالاسم ـ حاضر بصفاقس ١٧٣٠٠ شارى
موجل بسوسة ١٧٥٠٠ بالاسم ـ موجل بصفاقس ١٧٠٠٠ شارى

صالح للتكرير :
حاضر بسوسة ١٠٥٠٠ شارى ـ حاضر بصفاقس ١١٥٠٠ بالاسم

عمليات فى معابر البورصة

بتونس وسوسة وصفاقس

رفيع ـ اكسترا ـ :
حاضر ٢١٥٠٠ كيلو بـ ٢٠٣٤٠ سعر متوسط

رفيع :
حاضر ٦٢٠٠٠ كيلو بـ ٢٠٠١٠ سعر متوسط

جيد :
حاضر ١١٠٠٠ كيلو بـ ١٩٥٤٠ سعر متوسط

فضيخ درجة الحموضة ٢ :
حاضر ١٠٠٠ كيلو بـ ٢٢٥٠٠ مسلم

فضيخ درجة الحموضة ٣ :
حاضر ٢١٠٠٠ كيلو بـ ١٧٨٣٠ سعر متوسط

ASPRO
رجل الأعمال العصري يعرف كيف يحتفظ بنشاطه
إن احمد مجتهد حقا فهو يعمل كثيرا من الصباح إلى المساء حتى انه يصاب فى بعض الأحيان بشقيقة حادة فيتناول سريعا قرصين اسبرو
لكن احمد يحتاط كثيرا ، فهو محتفظ على علبة من اسبرو فى جيبه . وتناول بسرعة سداعه . واسترجع نشاطه .
وها هو اكبر حريف لأحمد قد أقبل ! ولكن من حسن الحظ اسبرو قد أزال صداعه . واسترجع أحمد نشاطه .
V. 15 P. 36.610
Landault

الصفحة الثامنة — العمل

حديث الاحد

ازمة الزعماء...

لعبد الكريم محمد

منذ ان استقلت اندونيسيا عام ١٩٥٤وهى تتعرض لازمات ومفاجئات وقلاقل كثيرة ٠

فعندماأعلن الرئيس سوكارنو استقلال بلاده فى ١٥اوت١٩٤٥ بمدينة « جوكجاكرتا » العاصمة الاولى للجمهورية الاندونيسية قامت قيامة هولندا واشعلتها حربا شعواء على الاندونيسيين واختطفت الرئيس سوكارنو واعضاء حكومته ونفتهم الى (غينيا الجديدة) التى هى محل النزاع وسبب توتر العلاقات اليوم

ولكن الشعب الاندونيسى بقيادة رجال الصف الثانى واصل الكفاح حتى افرج عن الرئيس وصحبه واستقلت اندونيسيا

وكانت فى بادىء الامر جمهورية على نظام ولايات متحدة كل ولاية منها لها استقلال داخلى مما ادى الى وقوع خلافات بين بعض الولايات والحكومة المركزية كاد ان يؤدى الى انهيار الاستقلال لولا تغلب قوة الشعب الاندونيسى فالغيت اثر ذلك الولايات ووحدت البلاد ٠

وتعرضت اندونيسيا لثورات عدة من بينها ثورة المتطرفين من جماعة « دار الاسلام » التى ما تزال تعاود اعمالها بين حين وآخر وكذلك ثورة الجيش بسومطرا التى اخمدت فى العام الماضى

وهاهى ذى الزوبعة الاخيرة التى نجمت عن مشكلة ايريان الغربية (غينيا الجديدة) وتوترت بسبب ذلك العلاقات بين هولندا واندونيسيا

مشاكل خطيرة

والواقع ان المشاكل التى تعرضت لها اندونيسيا منذ استقلالها حتى الان مشاكل خطيرة لم تتعرض لها دولة من الدول التى استقلت وقت استقلال اندونيسيا او بعده والتى تشبه ظروفها الى حد كبير ظروف اندونيسيا ، بل قد تكون هذه الدول اكثر مظنة لقيام هذه المشاكل من اندونيسيا لظروف اجتماعية وطائفية وجنسية

ما هو السبب :

والسبب فى ذلك ان اندونيسيا على الرغم من زعامة الرئيس سوكارنو الرشيدة لم تتحد كلمة رجالاتها واحزابها بعد الاستقلال كما كانت قبله ، كما ان الرئيس سوكارنو نفسه كان محل خلاف بين هذه الاحزاب بعد الاستقلال حتى ان من بينها من هاجمه ولم يكن لدى الرئيس القوة الشعبية الكافية التى تجعله يسيطر على الامور ويحل المشاكل اعتمادا على نفوذه الشعبى

ولهذا فانه محتاج الى نوع من القوة فى التصرف وعدم مسايرة الجماهير الى حد الضعف امامها فيما يتعارض مع مصالح الشعب الحقيقية

الحل الحقيقى

وقد عرف الرئيس سوكارنو ذلك الضعف الذى يعانى منه حينما اراد ان يطبق مبدأ الديموقراطية الموجهة فى بلاده حتى يستطيع ان يتغلب على المشاكل فى سرعة وقوة قبل ان تتضخم ويستعصى حلها ٠

ولكن الحل الحقيقى لذلك هو ان يركز الرئيس سوكارنو زعامته فى نفوس الشعب باجمعه بحيث تكون اقوى من نفوذ الاحزاب والاتجاهات حتى يستطيع ان يقى بلاده شر هذه الاضطرابات والمشاكل التى تقع بين حين وآخر مدى اثنى عشر عاما لم تعرف اندونيسيا خلالها الاستقرار الحقيقى الا لفترات محدودة

مثلان ٠٠٠

وهناك مثلان يؤيدان ما نذهب اليه احدهما لدولة كبيرة العدد والمساحة اكثر من اندونيسيا استقلت وقت استقلال اندونيسيا وتتجلى فيها صورة الاختلاف بين السكان فى العقائد والاتجاهات ولكنها لم تتعرض لمثل ما تعرضت له اندونيسيا من هزات ، والاخر لدولة صغيرة استقلت حديثا وخلف لها الاستعمار من المشاكل والظروف ما قد يشابه ظروف اندونيسيا نسبيا ولكنها مع ذلك شقت طريقها فى عهد الاستقلال فى حكمة وقوة واستطاعت ان تتحاشى الهزات التى تتعرض لها الشعوب عندما تتطور من حالة الى حالة او من عهد الى عهد او من نظام الى نظام

والسبب فى ذلك هو قوة الزعامة وتركزها فى نفوس الشعب باجمعه

٠٠ وزعامتان

اما الدولة الاولى فهى الهند التى استقلت فى مثل الوقت الذى استقلت فيه اندونيسيا ومع ذلك سارت سفينتها بزعامة نهرو القوية الى هدفها دون ان يحدث لها ما حدث لاندونيسيا واستطاعت الهند على الرغم من كثرة عدد سكانها وكبر مشاكلهم واختلاف عقائدهم وطول المدة التى قضاها الاستعمار بهذه البلاد والظروف التى تحيط بها وما ذلك الا لان شخصية نهرو وزعامته قد اصبحت هى الموجه الاول للبلاد

واما الثانية فهى تونس التى تركزت الزعامة فيها فى نفوس الشعب باجمعه فكانت الضمان الذى سار بالشعب فى عهد الاستقلال الى تحقيق اهدافه والتغلب على المشاكل والتطور الهادىء كما كانت هذه الزعامة فى عهد الكفاح الضمان للسير بالشعب نحو تحقيق اهدافه فى الحرية والاستقلال ٠

وهكذا كان لزعامة نهرو وبورقيبة فى عهد الاستقلال النفوذ نفسه والقوة نفسها فى توجيه الشعب نحو اهدافه بل اكثر من كانت عليه هاتين الزعامتين فى عهد الكفاح

الزعيم اولا

اما فى اندونيسيا فقد كانت زعامة سوكارنو فى عهد الكفاح اقوى مما هى عليه الان بعد الاستقلال ولذلك تعرضت اندونيسيا لهذه الهزات التى تعاودها بين حين وآخر ولن تتغلب عليها الا اذا قويت زعامة سوكارنو وعادت الى ما كانت عليه قبل الاستقلال

فبالزعيم الشعبى الواعى القوى وبوحدة الامة خلفه تستطيع الشعوب ان تتغلب على كل المشاكل التى تعترض طريقها

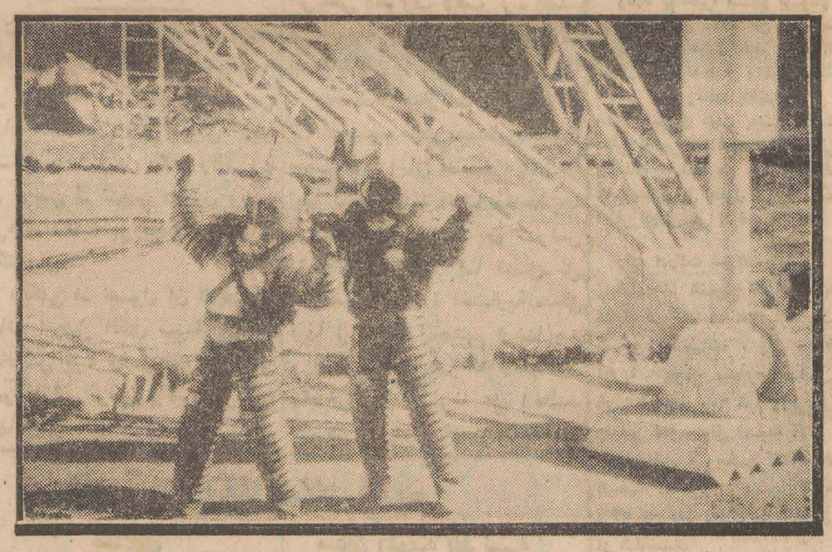

تحلم امريكا وروسيا بالنزول فى يوم من الايام بالقمر ، والعلماء الذين درسوا القمر دراسة ضافية قد نصحوا باستخدام ملابس خاصة ثقيلة حتى تثبت اقدام النازلين بارض القمر ٠ والصورة تمثل هؤلاء النازلين عند نزولهم بالقمر ولكن فى شريط سنيمائى سوفياتى

مع الأخبار

روسيا تشكو كثرة السكان

كانت الارض عند نزول آدم اليها وحواء ـ الجانية ـ من ورائه فقرا يبابا وكانت فى حاجة لمن يعمر ارجاءها من بنى الانسان ٠ فتزوج الاخ اخته والعم ابنة اخيه والخال ابن اخته فتوالدوا وتناسلوا ولم تكن ثمة تعاليم سماوية تحدد للانسان المحرمات والمباحات حتى اتى الانبياء وظهرت الاديان وضبطت قوانين الاحوال الشخصية ٠ وهدف الاديان كان دائما حفظ النوع البشرى وعمران الارض ومن ثمة منحت عمليات الاجهاض وقررت البلاد المتحضرة انزال اشد عقاب ٠ بالاطباء والقوابل المساعدين على الاجهاض ٠ الى ان شقت اليابان عصا الطاعة فى وجه هذا القانون (الجائر) عندما تضاعف سكانها اربع مرات فى خمسين عاما وضاقت بابنائها جزرها الصغيرة فاباحت الاجهاض (العلمى) الذى خفف نسبيا مع الانتحارات المتجددة (هاراكيرى) من تزاحم السكان ٠ ولم تلجأ الصين ولا الهند الى هذا الحل ولعل مرض الكوليرا والاوبئة الاخرى التى تحصد كل عام عشرات الالاف من ابناء القطرين قد كفتهما مؤونة الالتجاء الى قانون الاجهاض لحل مشكلة كثرة النسل.

وفى بلاد اخرى تسلم جوائز وميداليات للعائلات الكثيرة العدد تشجيعا على التناسل وقد تدمر علماء التغذية من الزيادة المطردة لعدد سكان العالم كل عام وتكهنوا بانتشار المجاعة العامة فى عام من الاعوام لان منتوج الارض لم يعد كافيا لتغذية ما يزيد عن المليارين من الانفس البشرية

ويظهر ان روسيا اصبحت على وفرة مواردها واتساع ارضها تشكو ما تشكوه اليابان اذ صرحت وزيرة الصحة السوفياتية امس (ماريا كوفريجينا) قائلة ان روسيا فى حاجة الى عقاقير انجع من العقاقير المعروفة لمنع الحمل ويجب ان تحل هذه المشكلة فى الاعوام القليلة القادمة

فهل عدلت روسيا عن احتلال القمر ؟ ام هى غير مقتنعة بنجاح سبوتنيك وامكان تحويله هو واضرابه الى مراكب تغزو عبر الفضا ؟ والقمر ان كان خاليا كما كانت الارض قبل نزول آدم اليها يكون فى حاجة ولاشك الى من يعمره ٠ وفى الزائد عن حاجة روسيا واليابان والصين والهند ما يكفى لتعميره ٠ وهو الذى يصغر الارض بخمسين مرة ٠

توفيق بوغدير

طريقة مبتكرة للتمييز بين الذكر والانثى

قالت مسز وارن زربريج التى تناهز الخمسين من عمرها وتقطن قرية كورى التى تبعد ٤٠ ميلا عن كيتشز انها توصلت الى طريقة تمكنها من معرفة نوع الحيوان والطير والزهرة ٠ وذلك باستخدام ابرة وخيط ٠٠

وقالت انه اذا علقت الابرة بخيط ووضعت الانثى من الحيوان او الطير دارت الابرة عكس عقارب الساعة اما الذكر فيدفع الابرة الى الامام والخلف كرقاص الساعة

واضافت مسز زربريج الى ذلك انها اجرت هذه التجربة على عدد من الحيوانات والدواجن والازهار ولم تفشل مرة واحدة ٠

بريد القراء

افكار واقتراحات غزيرة القارئ

تاييد اقتراح

يؤيد السيد رشيد بن على سوسة :

اقتراح السيد المازرى بن الصادق بشير بتخصيص يوم للشهداء كل عام يحتفل فيه بذكراهم ويرجو ان ينفذ ذلك فى القريب

اقتراحات حول ابواب جديدة

اما السيد احمد كفوشة فقد وجه الينا اقتراحات حول ابواب جديدة فى الجريدة فليتق القارىء الكريم انه هذه المسائل وغيرها من بين الامور التى تدرسها ادارة الجريدة وهى لا تدخر وسعا فى تقديم كل ما يفيد القراء ويحقق رغباتهم ، ولعلك واجد قصة (الاسبوع) فى صفحة ادب ، علوم تاريخ فهى تعنى ايضا بتقديم القصة اما التحية التى اقترحتها فتنطبق على المجلات الاسبوعية لا على الصحف اليومية

هل لك هواية خاصة ؟
او موهبة فى فن من الفنون ؟
اذا كنت من هواة التصوير الفوتوغرافى مثلا فابعث الينا بالصور الجميلة التى التقطتها لننشرها لك فى الزاوية الجديدة التى سنحدثها فى هذا الركن لابراز مواهب القراء ، وكذلك اذا كنت من هواة الرسم باليد او غير ذلك من الهوايات فبادر بارسال انتاجك ونحن على استعداد لنشره ٠

زاوية التعارف

عبد الجليل الجرابة : طالب

يهوى الادب بما فيه من شعر وقصة ونثر ٠

ويريد التعرف بفتى او فتاة من تونس ولبنان ومصر ٠

العنوان : نهج سيدى عبد الله بن يزيد عدد ٣١ بالقيروان ـ الجمهورية التونسية ٠

* * * *

الجيلانى قزمير : تلميذ

ولوع بالادب القصصى ويهوى الشعر والموسيقى وجمع الطوابع البريدية

يرغب فى مراسلة اصدقاء وصديقات

العنوان : ساحة معقل الزعيم عدد ٣٠ مكرر تونس

* * *

محمد المنصف بن الصادق الشريف

يهوى قراءة الصحف والمجلات والكتب وتبادل الصور والفن ٠

ويرغب فى مراسلة اصدقاء وصديقات

العنوان : الفرع الزيتونى بقفصة ت ٣ ف ٣ عدد٢٧ بالجمهورية التونسية

حول الحجاب

لعل من اهم المشاكل الاجتماعية التى تشغل بال حكومتنا الوطنية الشعبية هى مشكلة الحجاب ٠ وهذا الحجاب فى الحقيقة ان دل على شىء فانما يدل على مدى تاخر الامة وتقهقرها

ولا يليق بالامة التونسية ان تبقى متاخرة عن ركب الحضارة والترقى والازدهار من اجل الحجاب ، وهذا الحجاب اذا نظرنا اليه من الوجهة التاريخية نجده كان عادة معروفة عند كل الامم تقريبا ثم تلاشت وفقا لمسايرة الزمن وجريا على سنة الرقى ٠٠ ولكنه بقى وصمة لاصقة ببعض البلاد وخاصة التونسيين فالمراة التونسية بقيت وحدها ـ فيما ارى ـ متشبثة بهذه العقائد التى تنسب الى العفة حينا ، والى الدين احيانا ، ولكن الدين نفسه قد تبرا من تلك العقائد الموهومة والعوائد التى اخنى عليها الدهر بكلكله والتى هى بدع الصقت به :

فهذا الخليط الذى عده الناس دينا واعتبروه اسلاما هو الذى منعنا من مسايرة الزمن وتركنا نسير على هامش الحياة ٠

اما وجهة انتسابه الى العفة والشرف فكلام لا ينتى بصحته كل ذى عقل سليم

ولقد سررت حقا غاية السرور عندما سمعت رئيس بلادنا الوطنى الغيور يقف موقفا مشرفا ازاء مشكلة الحجاب الذى لا يتناسب ووضعيتنا الحاضرة ومسايرتنا للقرن العشرين ٠

اذن فيجب على حكومتنا الوطنية الشعبية الماجدة التى قد حققت اشياء كانت تعد من المستحيلات فيما مضى ان تقاوم وتجاهد ببسالة هاته العقائد الموهومة والعوائد البائدة فى اوساط المراة التونسية عامة والفتاة المثقفة بصفة خاصة حتى تتطهر جمهوريتنا الفتية من هذه الاكفان كما عبر عنها رئيس جمهوريتنا التونسية ، وحتى يكون المجتمع التونسى قادرا على مسايرة عصره ، وسائرا بخطى ثابتة متزنة نحو مستقبل زاهر وحياة افضل ٠

محمد التواتى ـ تونس

بريد قصيرة

ـ تقدم الى الجهات المختصة من كتابة الدولة للتربية القومية وابسط مسالتك وستجد التفهم الكامل لظروفك وظروف ابنك واكتب الينا بعد ذلك بخط سهل القراءة

ـ السيد ابو القاسم العيارى

ـ زاوية التعارف لم تنشأ لمثل هذا الامر الذى اشترطته فبين تريد التعرف بهم فهى ليست زاوية اعلانات زواج او صداقة يشترط فيها نوع خاص من الشكل

فاذا رغبت فى نشره مجردا من الشروط التى ذكرتها فيها والا بلن ينشر

ـ السيد عمارة بن بلقاسم الهمامى

ـ ان القانون الذى صدر نحو الذين عاونوا الاستعمار ضد ابناء الوطن واستغلوا نفوذهم لديه للاستيلاء على مقدراته ليتكفل بمثل هذا النوع الذى ذكرته فهو سيعيد حقوق الامة اليها بعد ان سلبها اياها هؤلاء الخونة

ـ السيد جمعة بن صالح ـ تونس

هل لك اجوبة ؟

يسال القارىء على الصحراوى عن معنى كلمة الديماغوجية وهل هى عربية

والجواب ان هذه الكلمة ليست عربية ولكن معناها الفوضى فى السياسة والتراخى وتستعمل فى السياسة المبنية على غير اسس

فى عالم الجرائم

تركا اطفالهما

ديسجون بفرنسا ـ اعطيت الاوامر لشرطة مدينة ديجون بفرنسا بالبحث عن المسمى اندرى غويار الذى اختفى صحبة زوجته وترك طفليه ماريز ٤ سنوات وبتريك ٥ سنوات

وغويار المذكور له سجلات عند للشرطة وقد سبق ان مثل امام المحاكم فى سنة ١٩٤٧ بتهمة سرقة وتزوير اوراق التعريف ٠ وحكم عليه فى سنة ١٩٥٦ بثلاثة اشهر سجنا لفراره باموال لشركة راديو التى كان يشتغل بها ٠

تفنن فى القتل

حكمت محكمة انقليزية بالسجن المؤبد على المسمى كينيث برلوى لانه اغتال زوجته بطريقة جديدة راتها المحكمة تفنن فى الجريمة ٠

وبرلوى المذكور يشتغل كممرض فى مستشفى والسم الذى استعمله لقتل زوجته هو ذراء الليتسولين الذى لا يترك اثرا فى الجسم

العلم والاختراع

جهاز للتنبوء بالاحوال الجوية

ابتكر الجيش الامريكى جهازا اكترونيا يمكن الاعتماد عليه فى التنبوء بالاحوال الجوية اذ يستطيع منطاد من مناطيد استطلاع الاحوال الجوية وهو على ارتفاع ٢٤ ميلا فى الفضاء وعلى مساحة لا تقل عن ٢٠٠ ميل

القذائف المتوسطة المدى

قال ويلبور بروكر وزير الجيش الامريكى ان القذائف المتوسطة المدى سيتم انتاجها فى عام ١٩٥٩ وفقا لما هو مقرر

فضائات... هزات أرضية ضحايا...

الرباط تسببت رداءة الطقس المغيم على المغرب منذ ثلاثة ايام فى انقطاع التيار الكهربائى لمدة ثمانى ساعات بعد انقطاع المواصلات الهاتفية والبرقية

وقد تسببت رداءة الطقس بمدينة الدار البيضاء فى تسجيل خسائر مادية جسيمة بالاضافة الى الفيضانات التى جرت فى جهات مختلفة من المغرب الاقصى وقد كانت الخسائر لحد الان مادية

والجدير بالملاحظة ان هذه الاعاصير جرت فى وقت واحد والتى وقعت فى اليابان واليونان وايران وصقلية وجنوب شرقى الولايات المتحدة الامريكية والشاطىء اللازوردى بيد ان جل هذه الاعاصير الاخيرة تسبب فى تسجيل خسائر فى الارواح بالاضافة الى الخسائر المادية خصوصا الهزات الارضية والزوابع التى جرت بايران والتى تسببت فى مقتل ٧٥٠ نفرا

كما اهتزت الارض حوالى الساعة الواحدة والنصف من صبيحة الامس (ببوغوتا) وينتظر ان تحدث هزات ارضية جديدة بجهات مختلفة من العالم

واشهر الهزات الارضية هى التى وقعت سنة ١٩٢٣ بتوكيو وتسببت فى مقتل ٩٩٠٠ نسمة والتى جرت بجزيرة صقلية سنة ١٩٠٨ وتسببت فى مقتل ٨٥،٠٠٠ نسمة كما ان الهزة الارضية التى نكبت الشقيقة الجزائر سنة ١٩٥٤ تسببت هى الاخرى فى مقتل ١٥٠٠ نسمة

طائرة امريكية تسجل رقما قياسيا جديدا

لوس انجلس ـ سجلت طائرة قذف ومطاردة امريكية رقما قياسيا جديدا فى السرعة حيث بلغت ١٩٤٣ كيلو مترا فى الساعة وكان الرقم القياسى السابق ١٨١٩ كيلو مترا فى الساعة

طرائف الانباء

الطبيب اللص !

تلقى الدكتور (فرانسيس باتمان Francis Pateman مكالمة تليفونية من احد مرضاه ، فذهب فورا لعيادة المريض وتادية واجبه نحو الانسانية ولكنه خرج من عند المريض الى السجن ! لقد شعر الطبيب وهو يعود المريض بالحاجة الى شىء من الخمر لانه من المدمنين فالتفت حوله بحثا عن شىء منها فوقعت عيناه على شىء آخر ، ولم يتردد كثيرا قبل ان يضع الالف فرنك التى وجدها على احدى الموائد ، فى جيبه ، وخرج مسرعا الى حيث يطفىء غلته من الخمر ، ولكن البوليس تلقفه ولما وقف امام القاضى قال انه لم يفكر فى اخذ النقود ، بل انه اقترضها وكان يزمع ارجاعها !

فعوقب بدفع غرامة قدرها خمسة وسبعون الفا من الفرنكات

غلطت الممرض كلفت المريض حياته

امر الطبيب فى مستشفى هامرسميث بلندن الممرض بعد اجراء عملية لاحد المرضى بان يعطى المريض مسحوقا معينا فى قليل الماء ، ولما كان الوقت ليلا وكان الممرض متعبا ، لم ينتبه جيدا الى قول الطبيب فاعطى المسحوق للمريض فى حقنه فى الوريد ، توفى المريض المسكين بعدها ضحية لغلطة الممرض الذى يحاكم الان هو والطبيب

وفى امريكا ايضا ! !

تقول صحيفة الديلى اكسبريس ان عدد العاطلين فى امريكا بلغ فى احصائية اجريت خلال شهر نوفمبر المنصرم ، حوالى الثلاثة ملايين ونصف مليون شخص ، وهذا اعلى رقم سجل حتى الان فى امريكا منذ عام ١٩٤٩ ـ

من مولزبرى ـ روديسيا ، عقد منذ يومين طلبة جامعة روديسيا اول حفل راقص لهم فى السر ، وقد وضعوا الستائر السوداء على النوافذ حتى لا يراهم الجمهور لانهم اباحوا الاختلاط بين السود والبيض ، وخشوا من ثورة الناس عليهم ان هم شاهدوا ذلك !

رعاة البقر والهنود الحمر فى مقر رئيس وزراء بريطانيا ! ! !

سمع المارة والموظفون فى رقم ١٠ شارع دوانتج وهو مقر رئيس وزراء بريطانيا ضجة وصياحا شديدا حوالى الساعة الرابعة بعد الظهر ، ولم يكن الصياح والعراك بسبب السياسة هذه المرة ، بل لان مسترها رولد ماكميلان رئيس الوزراء اقام حفلة شاى لاحفاده الصغار الذين تنكروا فى زى رعاة البقر والهنود الحمر وملؤوا المكان صياحا بشكل لم يعرف فى مقر رئيس الوزراء منذ عشرات السنين

العمل

جريدة صباحية سياسية جامعة
لسان الحزب الحر الدستورى التونسى
الادارة والتحرير نهج رومة رقم ١٠ تونس
الهاتف ـ ٢٥٨،٨٥٧ ـ ٢٥٨،٨٥٨ ـ ٢٥٨،٨٥٩
العنوان التلغرافى ـ العمل ـ تونس
الحساب الجارى بالبريد ٩٠٥٣ ـ صندوق البريد ـ ٦١٥

جميع الرسائل والاعلانات توجه باسم الادارة مع ذكر القسم المختص بها (المدير ـ التحرير ـ المحاسبات ـ الاشتراكات ـ الاعلانات)

ـ الاشتراكات ـ

بتونس	عن سنة	٤٥٠٠ ف
	عن ٦ اشهر	٢٣٠٠ ف
	عن ٣ اشهر	١٢٠٠ ف
اشتراك شهرى للطلبة		٣٥٠ ف
بالمغرب : عن سنة		١٠١١٦ ف
	عن ٦ اشهر	٥١٠٨ ف

بالبلاد العربية عن سنة :
ليبيا ١٧٦٠٤ ف ـ مصر ١٧٦٠٤ ف ـ العراق ٢١٣٤٨ ف
سوريا ٢١٣٤٨ ف ـ السعودية ٢١٣٤٨ ف ـ شرقى الاردن ٢١٣٤٨ ف ـ فلسطين ٢١٣٤٨ ف ـ لبنان ٢١٣٤٨ ف ـ تركيا ١٤٧٩٦ ف

بفرنسا : عن سنة		١٠١١٦ ف
	عن ٦ اشهر	٥١٠٨ ف
للطلبة عن ٣ اشهر بطريق الجو		٢٣٥٤ ف

طبع مطبعة « العمل » ـ نهج رومة رقم ١٠ بتونس